

## სს „სადაზღვევო კომპანია უნიონი“

ფინანსური და მმართველობის ანგარიშგება

დამოუკიდებელი აუდიტორის დასკვნასთან ერთად

საანგარიშგებო წლისთვის, რომელიც დასრულდა 2022 წლის 31  
დეკემბერს

**შინაარსი:**

დამოუკიდებელი აუდიტორის დასკვნა ..... 3

**ფინანსური ანგარიშგება**

სრული შემოსავლის ანგარიშგება..... 6  
ფინანსური მდგომარეობის ანგარიშგება..... 7  
საკუთარი კაპიტალის მოძრაობის ანგარიშგება ..... 8  
ფულადი ნაკადების მოძრაობის ანგარიშგება ..... 9

**ფინანსური ანგარიშგების ახსნა-განმარტებითი შენიშვნები**

1. ზოგადი ინფორმაცია..... 10  
2. მოზადების საფუძველი ..... 10  
3. ძირითადი სააღრიცხვო შეფასებები და გადაწყვეტილებები..... 14  
4. რისკების მართვა ..... 15  
5. წმინდა გამომუშავებული პრემია..... 25  
6. საკომისიო შემოსავალი..... 26  
7. სადაზღვევო ზარალები ..... 26  
8. სხვა შემოსავალი..... 26  
9. სადაზღვევო პოლისების მოზიდვის ხარჯები..... 27  
10. სხვა ხარჯები..... 27  
11. საპროცენტო შემოსავალი და ხარჯი..... 27  
12. დაბეგვრა ..... 28  
13. ფული და ფულის ეკვივალენტები..... 28  
14. საბანკო დაწესებულებაში განთავსებული დეპოზიტები..... 29  
15. მოთხოვნები დაზღვევიდან და გადაზღვევიდან ..... 29  
16. სადაზღვევო კონტრაქტებიდან წარმოშობილი ვალდებულებები და გადაზღვევის აქტივები ..... 30  
17. პოლისების მოზიდვის გადავადებული ხარჯი ..... 32  
18. სხვა აქტივები..... 32  
19. იჯარა ..... 33  
20. ძირითადი საშუალებები ..... 34  
21. სხვა სადაზღვევო ვალდებულებები ..... 34  
22. სხვა ვალდებულებები ..... 35  
23. დაკავშირებული მხარეები ..... 35  
24. პირობითი ვალდებულებები ..... 36  
25. საანგარიშგებო პერიოდის შემდგომი მოვლენები ..... 36  
26. კომპანიის მნიშვნელოვანი სააღრიცხვო პოლიტიკის მიმოხილვა ..... 37

**მმართველობის ანგარიშგება ..... 43**

## დამოუკიდებელი აუდიტორის დასკვნა

სს „სადაზღვევო კომპანია უნისონის“ აქციონერებს და ხელმძღვანელობას

### *მოსაზრება ფინანსურ ანგარიშგებაზე*

ჩავატარეთ სს „სადაზღვევო კომპანია უნისონის“ (შემდგომში კომპანია) ფინანსური ანგარიშგების აუდიტი, რომელიც შედგება ფინანსური მდგომარეობის ანგარიშგებისგან 2022 წლის 31 დეკემბრის მდგომარეობით, ასევე მისი საქმიანობის შედეგების, საკუთარი კაპიტალის მოძრაობისა და ფულადი სახსრების მოძრაობის ანგარიშგებისგან იმ საანგარიშგებო წლისათვის, რომელიც დასრულდა მოცემული თარიღით და თანდართული შენიშვნებით, მნიშვნელოვანი სააღრიცხვო პოლიტიკების ჩათვლით.

ჩვენი აზრით, წარმოდგენილი ფინანსური ანგარიშგება ყველა არსებითი ასპექტის გათვალისწინებით, სამართლიანად ასახავს კომპანიის ფინანსურ მდგომარეობას 2022 წლის 31 დეკემბრის მდგომარეობით, ასევე მისი საქმიანობის ფინანსურ შედეგებს, საკუთარი კაპიტალის მოძრაობას და ფულადი სახსრების მოძრაობას იმ საანგარიშგებო წლისთვის, რომელიც დასრულდა მოცემული თარიღით, ფინანსური ანგარიშგების საერთაშორისო სტანდარტების შესაბამისად.

### *მოსაზრების საფუძველი*

აუდიტს წარმართავდით აუდიტის საერთაშორისო სტანდარტების (ასს-ების) შესაბამისად. ამ სტანდარტებით განსაზღვრული ჩვენი პასუხისმგებლობები დეტალურად აღწერილია ჩვენი დასკვნის - „აუდიტორის პასუხისმგებლობა ფინანსური ანგარიშგების აუდიტზე“ - ნაწილში. ჩვენ დამოუკიდებელი ვართ კომპანიისგან იმ ეთიკური ნორმების შესაბამისად, რომლებიც ეხება ჩვენ მიერ ჩატარებულ ფინანსური ანგარიშგების აუდიტს საქართველოში; გარდა ამისა, შევასრულეთ ამ ნორმებით გათვალისწინებული სხვა ეთიკური ვალდებულებებიც, საერთაშორისო სტანდარტების საბჭოს (ბესსს) პროფესიონალი ბუღალტრების ეთიკის კოდექსისა და იმ ეთიკური ნორმების შესაბამისად. გვჯერა, რომ ჩვენ მიერ მოპოვებული აუდიტორული მტკიცებულებები საკმარისი და შესაფერისია ჩვენი მოსაზრების გამოთქმისთვის აუცილებელი საფუძვლის შესაქმნელად.

### *სხვა ინფორმაცია*

სხვა ინფორმაცია, რომელიც შეტანილია თანდართულ მმართველობის ანგარიშგებაში მიღებული გვექონდა აუდიტორის დასკვნის თარიღისთვის და მასზე პასუხისმგებელია კომპანიის ხელმძღვანელობა. ჩვენი მოსაზრება ფინანსურ ანგარიშგებაზე არ მოიცავს ზემოხსენებულ სხვა ინფორმაციას.

ჩვენ მიერ ჩატარებულ ფინანსური ანგარიშგების აუდიტთან დაკავშირებით ჩვენი პასუხისმგებლობა იმაში მდგომარეობს, რომ გავეცნოთ ზემოაღნიშნულ სხვა ინფორმაციასაც და განვიხილოთ, არის თუ არა ის არსებითად შეუსაბამო ფინანსურ ანგარიშგებასთან ან აუდიტის პროცესში ჩვენს მიერ მოპოვებულ ინფორმაციასთან, ან სხვა მხრივ ხომ არ ტოვებს ისეთ შთაბეჭდილებას, რომ არსებითად მცდარია. თუ ჩვენ შესრულებულ სამუშაოზე დაყრდნობით დავასკვნით, რომ არსებითი უზუსტობა არსებობს ზემოაღნიშნულ სხვა ინფორმაციაში, გვევალება ამ ფაქტის ინფორმირება. ამასთან დაკავშირებით, ჩვენ არ აღმოგვიჩენია ისეთი საკითხი, რომლის შესახებაც აუცილებელი იქნებოდა ინფორმირება.

### *ხელმძღვანელობაზე და მეთვალყურეობაზე პასუხისმგებელ პირთა პასუხისმგებლობა ფინანსურ ანგარიშგებაზე*

ხელმძღვანელობა პასუხისმგებელია ფინანსური ანგარიშგების მომზადებასა და სამართლიან წარდგენაზე ფინანსური ანგარიშგების საერთაშორისო სტანდარტების შესაბამისად, ასევე, შიდა კონტროლზე, რომელსაც იგი აუცილებლად მიიჩნევს ისეთი ფინანსური ანგარიშგების მოსამზადებლად, რომელიც არ შეიცავს თაღლითობით ან შეცდომით გამოწვეულ არსებით უზუსტობას.



ფინანსური ანგარიშგების მოსამზადებლად ხელმძღვანელობა ვალდებულია შეაფასოს კომპანიის საქმიანობის უწყვეტობა და წარადგინოს საქმიანობის უწყვეტობასთან დაკავშირებული საკითხები. ასევე, ფინანსური ანგარიშგება მოამზადოს საქმიანობის უწყვეტობის დაშვებაზე, თუ არ აპირებს კომპანიის ოპერაციების შეჩერებას ან ლიკვიდაციას.

მეთვალყურეობაზე პასუხისმგებელი პირები პასუხისმგებელნი არიან კომპანიის ფინანსური ანგარიშგების პროცესს გაუწიონ ზედამხედველობა.

**აუდიტორის პასუხისმგებლობა ფინანსური ანგარიშგების აუდიტზე**

ჩვენი მიზანია, მივიღოთ გონივრული რწმუნება, შეიცავს თუ არა მოცემული ფინანსური ანგარიშგება მთლიანობაში თაღლითობით ან შეცდომით გამოწვეულ არსებით უზუსტობებს და გავცეთ დასკვნა, რომელიც მოიცავს ჩვენს მოსაზრებას. გონივრული რწმუნება არის რწმუნების მაღალი დონე, მაგრამ ის არ წარმოადგენს გარანტიას იმისა, რომ აუდიტის საერთაშორისო სტანდარტების საფუძველზე ჩატარებული აუდიტი ყოველთვის შეძლებს არსებითი უზუსტობების გამოვლენას.

უზუსტობები შესაძლოა წარმოიშვას თაღლითობის ან შეცდომის შედეგად და არსებითად განიხილება, თუ არსებობს გონივრული მოლოდინი იმისა, რომ ცალ-ცალკე ან ერთობლივად, გავლენას მოახდენს მომხმარებელთა ეკონომიკურ გადაწყვეტილებებზე, რომლებიც მიიღება წინამდებარე ფინანსური ანგარიშგების საფუძველზე.

აუდიტის საერთაშორისო სტანდარტების (ასს) თანახმად, ჩვენ ვიყენებთ პროფესიულ მსჯელობას და ვინარჩუნებთ პროფესიულ სკეპტიციზმს. ჩვენ ასევე:

- ვადგენთ და ვაფასებთ ფინანსურ ანგარიშგებაში თაღლითობის ან შეცდომის შედეგად არსებითი უზუსტობების დაშვების რისკებს, ვგეგმავთ და ვასრულებთ აუდიტორულ პროცედურებს ამ რისკებზე რეაგირების მიზნით და მოვიპოვებთ აუდიტორულ მტკიცებულებებს, რომლებიც საკმარისი და შესაფერისია ჩვენი მოსაზრების გამოსათქმელად საჭირო საფუძვლის შესაქმნელად. თაღლითობის შედეგად წარმოშობილი არსებითი უზუსტობის ვერ აღმოჩენის რისკი უფრო მაღალია, ვიდრე შეცდომით გამოწვეული არსებითი უზუსტობის, რადგან თაღლითობა შესაძლოა მოიცავდეს ფარულ გარიგებებს, გაყალბებებს, ინფორმაციის განზრახ გამოტოვებას, ინფორმაციის არასწორად წარმოდგენას ან შიდა კონტროლის უგულვებელყოფას;
- შევისწავლით აუდიტისთვის მნიშვნელოვან შიდა კონტროლს, რათა დავგვემოთ მოცემული კონკრეტული გარემოებების შესაფერისი აუდიტორული პროცედურები და არა იმ მიზნით, რომ მოსაზრება გამოვთქვათ კომპანიის შიდა კონტროლის ეფექტიანობაზე;
- ვაფასებთ გამოყენებული საბუღალტრო პოლიტიკების მიზანშეწონილობას, ასევე ხელმძღვანელობის მხრიდან წარმოდგენილი სააღრიცხვო შეფასებებისა და განმარტებითი შენიშვნების გონივრულობას
- გამოგვაქვს დასკვნა ხელმძღვანელობის მიერ მოქმედი საწარმოს საბუღალტრო საფუძვლების გამოყენების მიზანშეწონილობის შესახებ, ასევე მიღებული აუდიტორული მტკიცებულებების საფუძველზე ვასკვნით, აქვს თუ არა ადგილი არსებით გაურკვევლობებს ისეთ მოვლენებსა და ვითარებებთან მიმართებაში, რომლებმაც შესაძლოა ეჭვის ქვეშ დააყენოს კომპანიის უნარი განაგრძოს ფუნქციონირება საწარმოს უწყვეტი ფუნქციონირების პრინციპით. თუ ჩვენ დავასკვნით, რომ ადგილი აქვს არსებით გაურკვევლობას, ჩვენს აუდიტორთა დასკვნაში ყურადღებას გავამახვილებთ შესაბამის ინფორმაციაზე ფინანსურ ანგარიშგებაში ან, თუ ამგვარი ინფორმაცია არაადეკვატური იქნება, შევცვლით ჩვენს დასკვნას. ჩვენი მსჯელობები ეფუძნება ჩვენი აუდიტორთა დასკვნის შედგენის თარიღამდე მიღებულ აუდიტორულ მტკიცებულებებს. ამასთან, მომავალში წარმოშობილმა მოვლენებმა და შექმნილმა ვითარებებმა შესაძლოა აიძულოს კომპანია შეწყვიტოს ფუნქციონირება საწარმოს უწყვეტი ფუნქციონირების პრინციპით;
- ვაფასებთ ფინანსური ანგარიშგების ზოგად წარდგენას, მის სტრუქტურასა და შინაარსს, მათ შორის განმარტებით შენიშვნებს და იმას, წარმოაჩენს თუ არა ფინანსური ანგარიშგება ძირითად გარიგებებსა და მოვლენებს ისეთი ფორმით, რომ უზრუნველყოფილ იქნას მთლიანი დოკუმენტის კეთილსინდისიერად წარდგენა.

სხვა საკითხებთან ერთად ჩვენ კომუნიკაცია გვაქვს მეთვალყურეობაზე პასუხისმგებელ პირებთან აუდიტის მასშტაბზე, ვადებზე და აუდიტის შედეგად აღმოჩენილი მნიშვნელოვანი საკითხების შესახებ, მათ შორის შიდა კონტროლის ნაკლოვანებების შესახებ.

**დასკვნა სხვა საკანონმდებლო და მარეგულირებელ მოთხოვნებზე**

**მოსაზრება**

აუდიტის დროს ჩატარებულ სამუშაოზე დაყრდნობით გამოვთქვამთ მოსაზრებას, რომ:

- 2022 წლის მმართველობის ანგარიშგებაში ასახული ინფორმაცია, თანხვედრაშია 2022 წლის ფინანსურ ანგარიშგებასთან ყველა არსებითი ასპექტის გათვალისწინებით; და
- 2022 წლის მმართველობის ანგარიშგება ყველა არსებითი ასპექტის გათვალისწინებით მოიცავს "ბუღალტრული აღრიცხვის, ანგარიშგებისა და აუდიტის შესახებ" საქართველოს კანონის მე-7 მუხლით მოთხოვნილ ინფორმაციას.

**ხელმძღვანელობის და მეთვალყურეობაზე პასუხისმგებელ პირთა პასუხისმგებლობა მმართველობის ანგარიშგებაზე**

ხელმძღვანელობა და მეთვალყურეობაზე პასუხისმგებელი პირები პასუხისმგებლები არიან კომპანიის მმართველობის ანგარიშგება მოამზადონ „ბუღალტრული აღრიცხვის, ანგარიშგებისა და აუდიტის შესახებ“ საქართველოს კანონის შესაბამისად.

**აუდიტორის პასუხისმგებლობა მმართველობის ანგარიშგებაზე**

ჩვენი პასუხისმგებლობაა, გამოვთქვათ მოსაზრება კომპანიის მიერ წარმოდგენილი მმართველობის ანგარიშგების ფინანსურ ანგარიშგებასთან თანხვედნილობაზე და ასევე - მოიცავს თუ არა იგი "ბუღალტრული აღრიცხვის, ანგარიშგებისა და აუდიტის შესახებ" საქართველოს კანონის მე-7 მუხლით მოთხოვნილ ინფორმაციას.

დამოუკიდებელი აუდიტორის ამ დასკვნაში მოცემულ აუდიტის შედეგებზე პასუხისმგებელია გარიგების პარტნიორი:

ივანე ჟუჟუნაშვილი (რეესტრში რეგისტრაციის # SARAS-A-720718)

შპს „ბიდიო აუდიტის“ სახელით

თბილისი, საქართველო

18 აპრილი 2023

## **დამოუკიდებელი აუდიტორის დასკვნა**

სს „სადაზღვევო კომპანია უნიონის“ აქციონერებს და ხელმძღვანელობას

### ***მოსაზრება ფინანსურ ანგარიშგებაზე***

ჩავატარეთ სს „სადაზღვევო კომპანია უნიონის“ (შემდგომში კომპანია) ფინანსური ანგარიშგების აუდიტი, რომელიც შედგება ფინანსური მდგომარეობის ანგარიშგებისგან 2022 წლის 31 დეკემბრის მდგომარეობით, ასევე მისი საქმიანობის შედეგების, საკუთარი კაპიტალის მოძრაობისა და ფულადი სახსრების მოძრაობის ანგარიშგებისგან იმ საანგარიშგებო წლისათვის, რომელიც დასრულდა მოცემული თარიღით და თანდართული შენიშვნებით, მნიშვნელოვანი სააღრიცხვო პოლიტიკების ჩათვლით.

ჩვენი აზრით, წარმოდგენილი ფინანსური ანგარიშგება ყველა არსებითი ასპექტის გათვალისწინებით, სამართლიანად ასახავს კომპანიის ფინანსურ მდგომარეობას 2022 წლის 31 დეკემბრის მდგომარეობით, ასევე მისი საქმიანობის ფინანსურ შედეგებს, საკუთარი კაპიტალის მოძრაობას და ფულადი სახსრების მოძრაობას იმ საანგარიშგებო წლისთვის, რომელიც დასრულდა მოცემული თარიღით, ფინანსური ანგარიშგების საერთაშორისო სტანდარტების შესაბამისად.

### ***მოსაზრების საფუძველი***

აუდიტს წარვმართავდით აუდიტის საერთაშორისო სტანდარტების (ასს-ების) შესაბამისად. ამ სტანდარტებით განსაზღვრული ჩვენი პასუხისმგებლობები დეტალურად აღწერილია ჩვენი დასკვნის - „აუდიტორის პასუხისმგებლობა ფინანსური ანგარიშგების აუდიტზე“ - ნაწილში. ჩვენ დამოუკიდებლები ვართ კომპანიისგან იმ ეთიკური ნორმების შესაბამისად, რომლებიც ეხება ჩვენ მიერ ჩატარებულ ფინანსური ანგარიშგების აუდიტს საქართველოში; გარდა ამისა, შევასრულეთ ამ ნორმებით გათვალისწინებული სხვა ეთიკური ვალდებულებებიც, საერთაშორისო სტანდარტების საბჭოს (ბესსს) პროფესიონალი ბუღალტრების ეთიკის კოდექსისა და იმ ეთიკური ნორმების შესაბამისად. გვჯერა, რომ ჩვენ მიერ მოპოვებული აუდიტორული მტკიცებულებები საკმარისი და შესაფერისია ჩვენი მოსაზრების გამოთქმისთვის აუცილებელი საფუძვლის შესაქმნელად.

### ***სხვა ინფორმაცია***

სხვა ინფორმაცია, რომელიც შეტანილია თანდართულ მმართველობის ანგარიშგებაში მიღებული გვექონდა აუდიტორის დასკვნის თარიღისთვის და მასზე პასუხისმგებელია კომპანიის ხელმძღვანელობა. ჩვენი მოსაზრება ფინანსურ ანგარიშგებაზე არ მოიცავს ზემოხსენებულ სხვა ინფორმაციას.

ჩვენ მიერ ჩატარებულ ფინანსური ანგარიშგების აუდიტთან დაკავშირებით ჩვენი პასუხისმგებლობა იმაში მდგომარეობს, რომ გავცნოთ ზემოაღნიშნულ სხვა ინფორმაციასაც და განვიხილოთ, არის თუ არა ის არსებითად შეუსაბამო ფინანსურ ანგარიშგებასთან ან აუდიტის პროცესში ჩვენს მიერ მოპოვებულ ინფორმაციასთან, ან სხვა მხრივ ხომ არ ტოვებს ისეთ შთაბეჭდილებას, რომ არსებითად მცდარია. თუ ჩვენ შესრულებულ სამუშაოზე დაყრდნობით დავასკვნით, რომ არსებითი უზუსტობა არსებობს ზემოაღნიშნულ სხვა ინფორმაციაში, გვევალება ამ ფაქტის ინფორმირება. ამასთან დაკავშირებით, ჩვენ არ აღმოგვიჩენია ისეთი საკითხი, რომლის შესახებაც აუცილებელი იქნებოდა ინფორმირება.

### ***ხელმძღვანელობაზე და მეთვალყურეობაზე პასუხისმგებელ პირთა პასუხისმგებლობა ფინანსურ ანგარიშგებაზე***

ხელმძღვანელობა პასუხისმგებელია ფინანსური ანგარიშგების მომზადებასა და სამართლიან წარდგენაზე ფინანსური ანგარიშგების საერთაშორისო სტანდარტების შესაბამისად, ასევე, შიდა კონტროლზე, რომელსაც იგი აუცილებლად მიიჩნევს ისეთი ფინანსური ანგარიშგების მოსამზადებლად, რომელიც არ შეიცავს თაღლითობით ან შეცდომით გამოწვეულ არსებით უზუსტობას.

ფინანსური ანგარიშგების მოსამზადებლად ხელმძღვანელობა ვალდებულია შეაფასოს კომპანიის საქმიანობის უწყვეტობა და წარადგინოს საქმიანობის უწყვეტობასთან დაკავშირებული საკითხები. ასევე, ფინანსური ანგარიშგება მოამზადოს საქმიანობის უწყვეტობის დაშვებაზე, თუ არ აპირებს კომპანიის ოპერაციების შეჩერებას ან ლიკვიდაციას.

მეთვალყურეობაზე პასუხისმგებელი პირები პასუხისმგებელნი არიან კომპანიის ფინანსური ანგარიშგების პროცესს გაუწიონ ზედამხედველობა.

### **აუდიტორის პასუხისმგებლობა ფინანსური ანგარიშგების აუდიტზე**

ჩვენი მიზანია, მივიღოთ გონივრული რწმუნება, შეიცავს თუ არა მოცემული ფინანსური ანგარიშგება მთლიანობაში თაღლითობით ან შეცდომით გამოწვეულ არსებით უზუსტობებს და გავცეთ დასკვნა, რომელიც მოიცავს ჩვენს მოსაზრებას. გონივრული რწმუნება არის რწმუნების მაღალი დონე, მაგრამ ის არ წარმოადგენს გარანტიას იმისა, რომ აუდიტის საერთაშორისო სტანდარტების საფუძველზე ჩატარებული აუდიტი ყოველთვის შეძლებს არსებითი უზუსტობების გამოვლენას.

უზუსტობები შესაძლოა წარმოიშვას თაღლითობის ან შეცდომის შედეგად და არსებითად განიხილება, თუ არსებობს გონივრული მოლოდინი იმისა, რომ ცალ-ცალკე ან ერთობლივად, გავლენას მოახდენს მომხმარებელთა ეკონომიკურ გადაწყვეტილებებზე, რომლებიც მიიღება წინამდებარე ფინანსური ანგარიშგების საფუძველზე.

აუდიტის საერთაშორისო სტანდარტების (ასს) თანახმად, ჩვენ ვიყენებთ პროფესიულ მსჯელობას და ვინარჩუნებთ პროფესიულ სკეპტიციზმს. ჩვენ ასევე:

- ვადგენთ და ვაფასებთ ფინანსურ ანგარიშგებაში თაღლითობის ან შეცდომის შედეგად არსებითი უზუსტობების დაშვების რისკებს, ვგეგმავთ და ვასრულებთ აუდიტორულ პროცედურებს ამ რისკებზე რეაგირების მიზნით და მოვიპოვებთ აუდიტორულ მტკიცებულებებს, რომლებიც საკმარისი და შესაფერისია ჩვენი მოსაზრების გამოსათქმელად საჭირო საფუძვლის შესაქმნელად. თაღლითობის შედეგად წარმოშობილი არსებითი უზუსტობის ვერ აღმოჩენის რისკი უფრო მაღალია, ვიდრე შეცდომით გამოწვეული არსებითი უზუსტობის, რადგან თაღლითობა შესაძლოა მოიცავდეს ფარულ გარიგებებს, გაყალბებებს, ინფორმაციის განზრახ გამოტოვებას, ინფორმაციის არასწორად წარმოდგენას ან შიდა კონტროლის უგულებელყოფას;
- შევისწავლით აუდიტისთვის მნიშვნელოვან შიდა კონტროლს, რათა დავგეგმოთ მოცემული კონკრეტული გარემოებების შესაფერისი აუდიტორული პროცედურები და არა იმ მიზნით, რომ მოსაზრება გამოვთქვათ კომპანიის შიდა კონტროლის ეფექტიანობაზე;
- ვაფასებთ გამოყენებული საბუღალტრო პოლიტიკების მიზანშეწონილობას, ასევე ხელმძღვანელობის მხრიდან წარმოდგენილი სააღრიცხვო შეფასებებისა და განმარტებითი შენიშვნების გონივრულობას
- გამოგვაქვს დასკვნა ხელმძღვანელობის მიერ მოქმედი საწარმოს საბუღალტრო საფუძვლების გამოყენების მიზანშეწონილობის შესახებ, ასევე მიღებული აუდიტორული მტკიცებულებების საფუძველზე ვასკვნით, აქვს თუ არა ადგილი არსებით გაურკვევლობებს ისეთ მოვლენებსა და ვითარებებთან მიმართებაში, რომლებმაც შესაძლოა ეჭვის ქვეშ დააყენოს კომპანიის უნარი განაგრძოს ფუნქციონირება საწარმოს უწყვეტი ფუნქციონირების პრინციპით. თუ ჩვენ დავასკვნით, რომ ადგილი აქვს არსებით გაურკვევლობას, ჩვენს აუდიტორთა დასკვნაში ყურადღებას გავამახვილებთ შესაბამის ინფორმაციაზე ფინანსურ ანგარიშგებაში ან, თუ ამგვარი ინფორმაცია არაადეკვატური იქნება, შევცვლით ჩვენს დასკვნას. ჩვენი მსჯელობები ეფუძნება ჩვენი აუდიტორთა დასკვნის შედგენის თარიღამდე მიღებულ აუდიტორულ მტკიცებულებებს. ამასთან, მომავალში წარმოშობილმა მოვლენებმა და შექმნილმა ვითარებებმა შესაძლოა აიძულოს კომპანია შეწყვიტოს ფუნქციონირება საწარმოს უწყვეტი ფუნქციონირების პრინციპით;
- ვაფასებთ ფინანსური ანგარიშგების ზოგად წარდგენას, მის სტრუქტურასა და შინაარსს, მათ შორის განმარტებით შენიშვნებს და იმას, წარმოაჩენს თუ არა ფინანსური ანგარიშგება ძირითად გარიგებებსა და მოვლენებს ისეთი ფორმით, რომ უზრუნველყოფილ იქნას მთლიანი დოკუმენტის კეთილსინდისიერად წარდგენა.

სხვა საკითხებთან ერთად ჩვენ კომუნიკაცია გვაქვს მეთვალყურეობაზე პასუხისმგებელ პირებთან აუდიტის მასშტაბზე, ვადგენს და აუდიტის შედეგად აღმოჩენილი მნიშვნელოვანი საკითხების შესახებ, მათ შორის შიდა კონტროლის ნაკლოვანებების შესახებ.

## **დასკვნა სხვა საკანონმდებლო და მარეგულირებელ მოთხოვნებზე**

### **მოსაზრება**

აუდიტის დროს ჩატარებულ სამუშაოზე დაყრდნობით გამოვთქვამთ მოსაზრებას, რომ:

- 2022 წლის მმართველობის ანგარიშგებაში ასახული ინფორმაცია, თანხვედრაშია 2022 წლის ფინანსურ ანგარიშგებასთან ყველა არსებითი ასპექტის გათვალისწინებით; და
- 2022 წლის მმართველობის ანგარიშგება ყველა არსებითი ასპექტის გათვალისწინებით მოიცავს “ბუღალტრული აღრიცხვის, ანგარიშგებისა და აუდიტის შესახებ” საქართველოს კანონის მე-7 მუხლით მოთხოვნილ ინფორმაციას.

### ***ხელმძღვანელობის და მეთვალყურეობაზე პასუხისმგებელ პირთა პასუხისმგებლობა მმართველობის ანგარიშგებაზე***

ხელმძღვანელობა და მეთვალყურეობაზე პასუხისმგებელი პირები პასუხისმგებლები არიან კომპანიის მმართველობის ანგარიშგება მოამზადონ „ბუღალტრული აღრიცხვის, ანგარიშგებისა და აუდიტის შესახებ“ საქართველოს კანონის შესაბამისად.

### ***აუდიტორის პასუხისმგებლობა მმართველობის ანგარიშგებაზე***

ჩვენი პასუხისმგებლობაა, გამოვთქვათ მოსაზრება კომპანიის მიერ წარმოდგენილი მმართველობის ანგარიშგების ფინანსურ ანგარიშგებასთან თანხვედნილობაზე და ასევე - მოიცავს თუ არა იგი “ბუღალტრული აღრიცხვის, ანგარიშგებისა და აუდიტის შესახებ” საქართველოს კანონის მე-7 მუხლით მოთხოვნილ ინფორმაციას.

დამოუკიდებელი აუდიტორის ამ დასკვნაში მოცემულ აუდიტის შედეგებზე პასუხისმგებელია გარიგების პარტნიორი:

ივანე ჟუჟუნაშვილი (რეესტრში რეგისტრაციის # SARAS-A-720718)

შპს „ბიდიო აუდიტის“ სახელით

თბილისი, საქართველო

18 აპრილი 2023



სს „სადაზღვევო კომპანია უნიონი“

სრული შემოსავლის ანგარიშგება

საანგარიშგებო წლისთვის, რომელიც დასრულდა 2022 წლის 31 დეკემბერს

(ლარში)

	შენიშვნა	2022	2021
მოზიდული პრემია		53,615,333	46,435,936
გადაზღვევლის წილი მოზიდულ პრემიაში		(25,244,542)	(29,810,251)
<b>წმინდა მოზიდული პრემია</b>		<b>28,370,791</b>	<b>16,625,685</b>
ცვლილება გამოუმუშავებელი პრემიის რეზერვში		14,515	(2,344,457)
გამომუშავებელი პრემიის რეზერვის ცვლილებაში გადაზღვევლის წილი		(2,084,631)	6,159,134
<b>წმინდა გამოუმუშავებელი პრემია</b>	5	<b>26,300,675</b>	<b>20,440,362</b>
საკომისიო შემოსავალი	6	1,368,480	1,007,710
<b>სულ შემოსავალი</b>		<b>27,669,155</b>	<b>21,448,072</b>
სადაზღვევო ზარალები და ცვლილება ზარალებთან დაკავშირებულ სადაზღვევო ვალდებულებებში		(18,469,087)	(12,437,022)
გადაზღვევლის წილი სადაზღვევო ზარალებში და ზარალებთან დაკავშირებული სადაზღვევო ვალდებულებების ცვლილებაში		2,022,222	2,469,425
<b>წმინდა სადაზღვევო ზარალები</b>	7	<b>(16,446,865)</b>	<b>(9,967,597)</b>
სხვა შემოსავალი	8	426,070	602,070
სადაზღვევო პოლისების მოზიდვის ხარჯი	9	(2,921,419)	(2,796,766)
ხელფასი და თანამშრომელთა სხვა სარგებელი		(3,048,514)	(2,943,695)
გაუფასურების ზარალი	15	(620,614)	(613,240)
ცვეთა და ამორტიზაცია		(370,733)	(316,514)
სხვა ხარჯები	10	(2,020,926)	(1,876,093)
<b>საოპერაციო ხარჯები</b>		<b>(8,556,136)</b>	<b>(7,944,238)</b>
საპროცენტო შემოსავალი და ხარჯი	11	794,543	527,269
კურსთაშორის სხვაობიდან მიღებული ზარალი		(1,753,470)	(753,905)
<b>მოგება დაბეგრამდე</b>		<b>1,707,227</b>	<b>3,309,601</b>
მოგების გადასახადის ხარჯი	12	(403,599)	(540,934)
<b>წმინდა მოგება</b>		<b>1,303,628</b>	<b>2,768,667</b>
წლის მთლიანი სრული შემოსავალი		<b>1,303,628</b>	<b>2,768,667</b>

ფინანსური ანგარიშგება ხელმძღვანელობის სახელით 2023 წლის 18 აპრილს დამტკიცებულია გამოსაშვებად შემდეგი პირების მიერ:

გენერალური დირექტორი

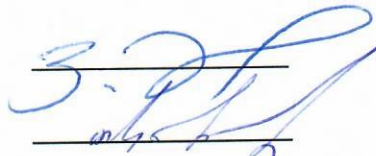

ვ. ახრაბაძე

ფინანსური დირექტორი

თ. ხუნდაძე

10-42 გვერდებზე წარმოდგენილი ახსნა-განმარტებითი შენიშვნები მოცემული ფინანსური ანგარიშგების განუყოფელი ნაწილია.

სს „სადაზღვევო კომპანია უნიონი“

სრული შემოსავლის ანგარიშგება

საანგარიშგებო წლისთვის, რომელიც დასრულდა 2022 წლის 31 დეკემბერს

(ლარში)

	შენიშვნა	2022	2021
მოზიდული პრემია		53,615,333	46,435,936
გადამზღვეველის წილი მოზიდულ პრემიაში		(25,244,542)	(29,810,251)
<b>წმინდა მოზიდული პრემია</b>		<b>28,370,791</b>	<b>16,625,685</b>
ცვლილება გამოუმუშავებელი პრემიის რეზერვში		14,515	(2,344,457)
გამომუშავებელი პრემიის რეზერვის ცვლილებაში გადამზღვეველის წილი		(2,084,631)	6,159,134
<b>წმინდა გამოუმუშავებელი პრემია</b>	5	<b>26,300,675</b>	<b>20,440,362</b>
საკომისიო შემოსავალი	6	1,368,480	1,007,710
<b>სულ შემოსავალი</b>		<b>27,669,155</b>	<b>21,448,072</b>
სადაზღვევო ზარალები და ცვლილება ზარალებთან დაკავშირებულ			
სადაზღვევო ვალდებულებებში		(18,469,087)	(12,437,022)
გადამზღვეველის წილი სადაზღვევო ზარალებში და ზარალებთან		2,022,222	2,469,425
დაკავშირებული სადაზღვევო ვალდებულებების ცვლილებაში			
<b>წმინდა სადაზღვევო ზარალები</b>	7	<b>(16,446,865)</b>	<b>(9,967,597)</b>
სხვა შემოსავალი	8	426,070	602,070
სადაზღვევო პოლისების მოზიდვის ხარჯი	9	(2,921,419)	(2,796,766)
ხელფასი და თანამშრომელთა სხვა სარგებელი		(3,048,514)	(2,943,695)
გაუფასურების ზარალი	15	(620,614)	(613,240)
ცვეთა და ამორტიზაცია		(370,733)	(316,514)
სხვა ხარჯები	10	(2,020,926)	(1,876,093)
<b>საოპერაციო ხარჯები</b>		<b>(8,556,136)</b>	<b>(7,944,238)</b>
საპროცენტო შემოსავალი და ხარჯი	11	794,543	527,269
კურსთაშორის სხვაობიდან მიღებული ზარალი		(1,753,470)	(753,905)
<b>მოგება დაბეგვრამდე</b>		<b>1,707,227</b>	<b>3,309,601</b>
მოგების გადასახადის ხარჯი	12	(403,599)	(540,934)
<b>წმინდა მოგება</b>		<b>1,303,628</b>	<b>2,768,667</b>
<b>წლის მთლიანი სრული შემოსავალი</b>		<b>1,303,628</b>	<b>2,768,667</b>

ფინანსური ანგარიშგება ხელმძღვანელობის სახელით 2023 წლის 18 აპრილს დამტკიცებულია გამოსაშვებად შემდეგი პირების მიერ:

გენერალური დირექტორი

\_\_\_\_\_

ვ. ახრაბაძე

ფინანსური დირექტორი

\_\_\_\_\_

თ. ხუნდაძე

10-42 გვერდებზე წარმოდგენილი ახსნა-განმარტებითი შენიშვნები მოცემული ფინანსური ანგარიშგების განუყოფელი ნაწილია.

სს „სადაზღვევო კომპანია უნიონი“

ფინანსური მდგომარეობის ანგარიშგება

2022 წლის 31 დეკემბრის მდგომარეობით

(ლარში)

	შენიშვნა	31.12.2022	31.12.2021
<b>აქტივები</b>			
ფული და ფულის ეკვივალენტები	13	12,566,506	4,779,382
საბანკო დაწესებულებებში განთავსებული დეპოზიტები	14	12,671,459	11,089,834
მოთხოვნები დაზღვევიდან და გადაზღვევიდან	15	16,930,694	19,625,962
გადაზღვევის აქტივები	16	17,252,544	18,639,565
სადაზღვევო პოლისების მოზიდვის გადავადებული ხარჯი	17	3,029,521	2,034,334
სხვა აქტივები	18	1,645,546	1,256,046
საგადასახადო აქტივი		293,899	238,127
გადავადებული მოგების გადასახადის აქტივი		97,325	-
არამატერიალური აქტივები		281,653	100,699
აქტივების გამოყენების უფლება	19	189,339	88,898
ძირითადი საშუალებები	20	3,740,699	3,910,284
<b>სულ აქტივები</b>		<b>68,569,700</b>	<b>61,763,131</b>
<b>კაპიტალი და ვალდებულებები</b>			
<b>კაპიტალი</b>			
სააქციო კაპიტალი		2,459,435	2,459,435
გადაფასების რეზერვი		1,566,378	1,624,550
გაუნაწილებელი მოგება		11,289,957	9,928,157
<b>სულ კაპიტალი</b>		<b>15,315,770</b>	<b>14,012,142</b>
<b>ვალდებულებები</b>			
სადაზღვევო კონტრაქტებიდან წარმოშობილი ვალდებულებები	16	33,885,162	31,594,323
სხვა სადაზღვევო ვალდებულებები	21	13,129,468	13,668,666
გადავადებული საკომისიო შემოსავალი	6	673,751	679,688
გადავადებული მოგების გადასახადის ვალდებულება	12	-	33,684
საიჯარო ვალდებულებები	19	183,018	80,816
სხვა ვალდებულებები	22	5,382,531	1,693,812
<b>სულ ვალდებულებები</b>		<b>53,253,930</b>	<b>47,750,989</b>
<b>სულ კაპიტალი და ვალდებულებები</b>		<b>68,569,700</b>	<b>61,763,131</b>

10-42 გვერდებზე წარმოდგენილი ახსნა-განმარტებითი შენიშვნები მოცემული ფინანსური ანგარიშგების განუყოფელი ნაწილია.

სს „სადაზღვევო კომპანია უნიონი“

საკუთარი კაპიტალის მოძრაობის ანგარიშგება

საანგარიშგებო წლისთვის, რომელიც დასრულდა 2022 წლის 31 დეკემბერს

(ლარში)

	სააქციო კაპიტალი	გაუნაწილებელი მოგება	გადაფასების რეზერვი	სულ
<b>2020 წლის 31 დეკემბერი</b>	<b>2,077,000</b>	<b>9,930,811</b>	<b>1,661,255</b>	<b>13,669,066</b>
წლის მთლიანი სრული შემოსავალი	-	2,768,667	-	2,768,667
ფულადი შენატანი კაპიტალში	382,435	-	-	382,435
გამოცხადებული დივიდენდი	-	(2,808,026)	-	(2,808,026)
გადაფასების რეზერვის გადატანა გაუნაწილებელ მოგებაზე	-	36,705	(36,705)	-
<b>2021 წლის 31 დეკემბერი</b>	<b>2,459,435</b>	<b>9,928,157</b>	<b>1,624,550</b>	<b>14,012,142</b>
წლის მთლიანი სრული შემოსავალი	-	1,303,628	-	1,303,628
გადაფასების რეზერვის გადატანა გაუნაწილებელ მოგებაზე	-	58,172	(58,172)	-
<b>2022 წლის 31 დეკემბერი</b>	<b>2,459,435</b>	<b>11,289,957</b>	<b>1,566,378</b>	<b>15,315,770</b>

10-42 გვერდებზე წარმოდგენილი ახსნა-განმარტებითი შენიშვნები მოცემული ფინანსური ანგარიშგების განუყოფელი ნაწილია.

სს „სადაზღვევო კომპანია უნიონი“

ფულადი ნაკადების მოძრაობის ანგარიშგება

საანგარიშგებო წლისთვის, რომელიც დასრულდა 2022 წლის 31 დეკემბერს

(ლარში)

	2022	2021
<b>ფულადი ნაკადები საოპერაციო საქმიანობიდან</b>		
მოგება დაბეგრამდე	1,707,227	3,309,601
<i>კორექტირებები:</i>		
ცვთა და ამორტიზაცია	370,733	316,514
ცვლილება გამოუმუშავებელი პრემიის რეზერვში	(14,515)	2,344,457
გამოუმუშავებელი პრემიის რეზერვის ცვლილებაში, გადამზღვევის წილი	2,084,631	(6,159,134)
ცვლილება სადაზღვევო ზარალების რეზერვში	2,305,354	1,312,099
სადაზღვევო ზარალების რეზერვის ცვლილებაში, გადამზღვევის წილი	(697,610)	(1,724,335)
ცვლილება პოლისების მოზიდვის გადავადებულ ხარჯებში	(995,187)	1,309,600
ფინანსური ვალდებულებების აღიარების შეწყვეტიდან მიღებული მოგება	(13,325)	(525,178)
ცვლილება გადავადებულ საკომისიო შემოსავლებში	(5,937)	73,018
მოთხოვნების გაუფასურების ხარჯი	1,613,082	613,240
საპროცენტო შემოსავალი და ხარჯი	(794,543)	(527,269)
ძირითადი საშუალებების გასვლიდან მიღებული (მოგება)/ ზარალი	(59,104)	5,073
საკურსო სხვაობიდან მიღებული ზარალი	1,753,470	753,905
<b>ფულადი სახსრები საოპერაციო საქმიანობიდან საბრუნავ კაპიტალში ცვლილებამდე</b>	<b>7,254,276</b>	<b>1,101,591</b>
დაზღვევის და გადაზღვევის მოთხოვნების (ზრდა)/შემცირება	(246,523)	182,907
სხვა სადაზღვევო ვალდებულებების ზრდა	2,271,708	3,309,420
საგადასახადო ვალდებულებების ზრდა/(შემცირება)	36,410	(380,932)
სხვა აქტივების ზრდა	(1,431,517)	(631,973)
სხვა ვალდებულებების ზრდა/(შემცირება)	3,782,157	(390,266)
<b>ფულადი სახსრები საოპერაციო საქმიანობიდან</b>	<b>11,666,511</b>	<b>3,190,747</b>
საბანკო დაწესებულებებში განთავსებული დეპოზიტების ზრდა	(3,320,806)	(2,742,573)
დეპოზიტებიდან მიღებული პროცენტი	842,741	236,792
გადახდილი პროცენტი	(5,774)	-
გადახდილი მოგების გადასახადი	(497,303)	(861,772)
<b>წმინდა ფულადი ნაკადები საოპერაციო საქმიანობიდან</b>	<b>8,685,369</b>	<b>(176,806)</b>
<b>ფულადი ნაკადები საინვესტიციო საქმიანობიდან</b>		
ძირითადი საშუალებების და არამატერიალური აქტივების შეძენა	(736,236)	(120,933)
ძირითადი საშუალებების გაყიდვა	565,220	-
<b>საინვესტიციო საქმიანობაში გამოყენებული წმინდა ფულადი ნაკადები</b>	<b>(171,016)</b>	<b>(120,933)</b>
<b>ფულადი ნაკადები საფინანსო საქმიანობიდან</b>		
საიჯარო ვალდებულების დაფარვა	(77,628)	(97,311)
გადახდილი დივიდენდი	-	(2,808,026)
სააქციო კაპიტალის ზრდა	-	382,435
<b>საფინანსო საქმიანობაში გამოყენებული წმინდა ფულადი ნაკადები</b>	<b>(77,628)</b>	<b>(2,522,902)</b>
<b>ფულადი სახსრების წმინდა ზრდა/(შემცირება)</b>	<b>8,436,725</b>	<b>(2,820,641)</b>
<b>ფული და ფულის ეკვივალენტები წლის დასაწყისში</b>	<b>4,779,382</b>	<b>8,052,400</b>
ფულადი საშუალებების გადაფასებიდან მიღებული ზარალი	(649,601)	(452,377)
<b>ფული და ფულის ეკვივალენტები წლის ბოლოს</b>	<b>12,566,506</b>	<b>4,779,382</b>

10-42 გვერდებზე წარმოდგენილი ახსნა-განმარტებითი შენიშვნები მოცემული ფინანსური ანგარიშგების განუყოფელი ნაწილია.



## სს „სადაზღვევო კომპანია უნიონი“

### ფინანსური ანგარიშგების ახსნა-განმარტებითი შენიშვნები

საანგარიშგებო წლისთვის, რომელიც დასრულდა 2022 წლის 31 დეკემბერს

(ლარში)

#### 1. ზოგადი ინფორმაცია

სს „სადაზღვევო კომპანია უნიონი“ - ს/კ 404393152 (შემდგომში „კომპანია“) დაარსდა 2011 წელს. კომპანია ფუნქციონირებს სააქციო საზოგადოების ფორმით. გამოშვებული აქციების რაოდენობა შეადგენს 2,459,435 ცალს. 1 აქციის ნომინალური ღირებულება შეადგენს 1 ლარს. კომპანია ფლობს დაზღვევის სახელმწიფო ზედამხედველობის სამსახურის მიერ გაცემულ სიცოცხლის და არასიცოცხლის დაზღვევის ლიცენზიებს. კომპანია მომხმარებელს სთავაზობს არასიცოცხლის დაზღვევის შემდეგ სახეობებს: სამედიცინო დაზღვევა, ქონების დაზღვევა, ავტოდაზღვევა, სამოგზაურო დაზღვევა, ტვირთის დაზღვევა, ფინანსური რისკის დაზღვევა, პასუხისმგებლობის დაზღვევა და ა.შ.

კომპანიის ცენტრალური ოფისი მდებარეობს თბილისში. კომპანიის იურიდიული მისამართია საქართველო, თბილისი, ვაკე საბურთალოს რაიონი, გამრეკელის ქ. 19.

2022 და 2021 წლების 31 დეკემბრის მდგომარეობით, კომპანიის 100%-იანი წილის მფლობელია სს „პრივატი“, რომელსაც 90% -იანი წილით აკონტროლებს ვასილ ახრაბაძე.

#### 2. მომზადების საფუძველი

მოცემული ფინანსური ანგარიშგება მომზადებულია ბუღალტრული აღრიცხვის საერთაშორისო სტანდარტების კომიტეტის (ბასსკ) მიერ გამოშვებული ფინანსური ანგარიშგების საერთაშორისო სტანდარტების, ბუღალტრული აღრიცხვის საერთაშორისო სტანდარტებისა და ინტერპრეტაციების (მთლიანობაში ფასს-ები) შესაბამისად.

ფინანსური ანგარიშგება მომზადებულია ფუნქციონირებადი საწარმოს პრინციპის დაშვებით - ანუ დაშვებით, რომ კომპანია განაგრძობს ფუნქციონირებას პროგნოზირებად მომავალში. კომპანიის ხელმძღვანელობას და მფლობელებს სურვილი აქვთ, განავითარონ კომპანიის საქმიანობა საქართველოში. ხელმძღვანელობისთვის არ არის ცნობილი რაიმე განუსაზღვრელობა, რამაც შეიძლება საფრთხე შეუქმნას კომპანიის საქმიანობის უწყვეტობას. ხელმძღვანელობას სჯერა, რომ ფუნქციონირებადი საწარმოს დაშვება შესაბამისია კომპანიისთვის.

კომპანიის საანგარიშგებო პერიოდი მოიცავს კალენდარულ წელს 1 იანვრიდან 31 დეკემბრამდე.

ფინანსურ ანგარიშგებაში მოცემული თანხები არ არის დამრგვალებული, თუ სხვაგვარად არ არის მითითებული.

ფინანსური ანგარიშგება მომზადებულია ისტორიული ღირებულებების საფუძველზე, გარდა ძირითადი საშუალებების მუხლის ნაწილისა. კომპანია იყენებს გადაფასების მოდელს „შენიშვნის“ ჯგუფისთვის და შესაბამისად, ისინი ფინანსურ ანგარიშგებაში შეფასებულია რეალური ღირებულებით.

ფინანსური ანგარიშგების ფასს-ის მიხედვით მომზადება კომპანიის ხელმძღვანელობისაგან ითხოვს გარკვეული შეფასებების გაკეთებას, რაც გავლენას იქონიებს აქტივებისა და ვალდებულებების საანგარიშო ღირებულებაზე ფინანსური ანგარიშგების შედგენის თარიღისათვის, ასევე იმოქმედებს შემოსავლისა და ხარჯების ოდენობაზე საანგარიშო პერიოდის განმავლობაში. ფაქტიური შედეგები შესაძლოა განსხვავდებოდეს მიმდინარე შეფასებისაგან. შეფასებები პერიოდულად გადაიხედება. კორექტირებები, რამაც სააღრიცხვო შეფასებების ცვლილებები გამოიწვია, მიეკუთვნება იმ პერიოდის ფინანსურ შედეგებს, როცა ეს ცვლილებები მოხდა.

მნიშვნელოვანი სააღრიცხვო შეფასებების შესახებ განმარტებები მოცემულია მე-3 განმარტებით შენიშვნაში.

მნიშვნელოვანი სააღრიცხვო პოლიტიკის შესახებ განმარტებები მოცემულია 26-ე განმარტებით შენიშვნაში.

#### ახალი ფასს-ების მიღება ან ცვლილებები სტანდარტებსა და ინტერპრეტაციებში

ა) 2021 წლის 1 იანვრის შემდეგ ძალაში შესული ახალი სტანდარტები, ინტერპრეტაციები და შესწორებები:

**ფასს სტანდარტების წლიური გაუმჯობესება: 2018-2020 ციკლი.** 2020 წლის მაისში IASB-იმ გამოაქვეყნა შემდეგი სტანდარტების მცირე შესწორებები: ფასს 1 ფინანსური ანგარიშგების საერთაშორისო სტანდარტების პირველად გამოყენება, ფასს 9 ფინანსური ინსტრუმენტები, ბასს 41 სოფლის მეურნეობა და ფასს 16 იჯარის საილუსტრაციო მაგალითები.

**კონცეპტუალური მიდგომა (შესწორება - ფასს 3).** 2020 წლის მაისში, IASB-იმ გამოაქვეყნა ფასს 3-ის კორექტირება, რომელიც განაახლებს მითითებას ფინანსური ანგარიშგების კონცეპტუალურ საფუძველებზე ისე, რომ მნიშვნელოვნად არ ცვლის სტანდარტის მოთხოვნებს საწარმოთა გაერთიანებასთან დაკავშირებით. შესწორება შეეხება გამონაკლისს საწარმოთა გაერთიანებისას ვალდებულებების და პირობითი ვალდებულებების აღიარების ძირითადი მიდგომიდან და ხვდება ბასს 37 ანარიცხვები, პირობითი ვალდებულებები და პირობითი აქტივების და ფასს 12 მომსახურებაზე კონცესიური შეთანხმებების მოქმედების სფეროში.

## 2. მომზადების საფუძვლები (გაგრძელება)

ბასს 37 ანარიცხები, პირობითი ვალდებულებები და პირობითი აქტივები (შესწორება - წაგებიანი ხელშეკრულებები - ხელშეკრულების შესრულების ღირებულება). 2020 წლის მაისში IASB-იმ გამოსცა ბასს 37-ის შესწორება, 68ა პარაგრაფის დამატებით რომელიც აკონკრეტებს ხარჯებს, რომელიც გაითვალისწინება ხელშეკრულების შესრულების ღირებულების განსაზღვრისას, რათა შეფასდეს ხელშეკრულება არის თუ არა წაგებიანი. მოსალოდნელია, რომ აღნიშნული შესწორება გამოიწვევს მეტი ხელშეკრულების აღრიცხვას წაგებიან ხელშეკრულებად, რადგან იზრდება იმ ხარჯების არეალი, რომელთა გათვალისწინებაც უნდა მოხდეს წაგებიანი ხელშეკრულების შეფასებაში.

ბასს 16 ძირითადი საშუალებები (შესწორება - შემოსავალი აქტივის მიზნობრივ გამოყენებამდე). 2020 წლის მაისში IASB-იმ გამოსცა ბასს 16-ის შესწორება, რომელიც კრძალავს საწარმოს მიერ ძირითადი საშუალებების ღირებულებიდან გამოქვითოს ამავე აქტივით წარმოებული საქონლის გაყიდვიდან მიღებული შემოსავალი, სანამ საწარმო მოცემულ აქტივს ამზადებს მისი დანიშნულებისამებრ გამოყენებისათვის. ნაცვლად იმისა რომ მოხდეს აღნიშნულის აქტივის ღირებულებასთან დანეტება, საწარმომ უნდა აღიაროს ასეთ გაყიდვებთან დაკავშირებული შემოსავალი და ხარჯები მოგებასა და ზარალში.

### ბ) 2023 წლის 1 იანვრიდან ძალაში შემავალი ახალი სტანდარტები, ინტერპრეტაციები და შესწორებები

ფასს 17 სადაზღვევო ხელშეკრულებები. ფასს 17 ნერგავს საერთაშორისო თანმიმდევრულ მიდგომას სადაზღვევო ხელშეკრულების აღრიცხვის მიმართ. 2017 წლის მაისში ბასსს-მა გამოუშვა ფასს 17 „სადაზღვევო ხელშეკრულებები“, ამომწურავი ახალი სააღრიცხვო სტანდარტი სადაზღვევო ხელშეკრულებებისთვის, რომელიც მოიცავს აღიარების და შეფასების, წარდგენისა და ინფორმაციის გახსნის საკითხებს, და ჩანაცვლებს ფასს 4-ს „სადაზღვევო ხელშეკრულებები“.

ფასს 4-ის მოთხოვნებისგან განსხვავებით, რომელთაგან მანამდე მოქმედი ადგილობრივი სააღრიცხვო პოლიტიკები მეტწილად გათავისუფლებულია შეფასების მიზნებისთვის, ფასს 17 წარმოადგენს კომპლექსურ მოდელს (უნივერსალურ მოდელს) სადაზღვევო ხელშეკრულებებისთვის, რომელსაც ერთვის ცვლადი გადასახდელის მიდგომა ისეთი ხელშეკრულებების შემთხვევაში, რომლებსაც აქვს პირდაპირი მონაწილეობის მახასიათებლები და არსებითად არის ინვესტიციასთან დაკავშირებული მომსახურების ხელშეკრულებები და პრემიის განაწილების მიდგომა, რომელიც ძირითადად გამოიყენება მოკლევადიანი ხელშეკრულებებისთვის და, ჩვეულებრივ, ვრცელდება გარკვეულ არასიცოცხლის დაზღვევის ხელშეკრულებებზე. სადაზღვევო ხელშეკრულებების ახალი სააღრიცხვო მოდელის ძირითადი მახასიათებლებია:

- სამომავლო ფულადი ნაკადების დისკონტირებული ღირებულების შეფასების, რომელიც ითვალისწინებს რისკის ფაქტორების მიხედვით აშკარა კორექტირებას, ხელახლა შეფასება თითოეული საანგარიშგებო პერიოდისთვის (რეალიზებადი ფულადი ნაკადები - მოსალოდნელი ფულადი ნაკადები ფულის დროითი ღირებულებისა და ფინანსური რისკების გათვალისწინებით);
- სახელშეკრულებო მომსახურების მარჟა, რომელიც უდრის და უკუპროპორციულია ხელშეკრულებების კომპანიის რეალიზებადი ფულადი ნაკადების ნებისმიერი პირველი დღის შემოსავლისა. სახელშეკრულებო მომსახურების მარჟა წარმოადგენს სადაზღვევო ხელშეკრულებების გამოუმუშავებელ მომგებიანობას და მისი აღიარება ხდება მოგებაში ან ზარალში მომსახურების ვადაზე (ანუ მოცულ პერიოდზე);
- სამომავლო ფულადი ნაკადების მოსალოდნელი დისკონტირებული ღირებულების გარკვეული ცვლილებები კორექტირდება სახელშეკრულებო მომსახურების მარჟის მიხედვით და ამიტომ მათი აღიარება ხდება მოგებაში ან ზარალში სახელშეკრულებო მომსახურების დარჩენილ ვადაზე.
- დისკონტირების განაკვეთების ცვლილებების ეფექტი აღირიცხება ან მოგებაში/ზარალში, ან სხვა სრულ შემოსავალში, იმისდა მიხედვით, თუ რას ირჩევს შესაბამისი სააღრიცხვო პოლიტიკა.
- სადაზღვევო შემოსავლისა და სადაზღვევო მომსახურების ხარჯების აღიარება სრული შემოსავლის ანგარიშგებაში პერიოდის განმავლობაში გაწეული მომსახურების კონცეფციის საფუძველზე;
- თანხები, რომლებსაც პოლისის მფლობელი ყოველთვის მიიღებს, იმისდა მიუხედავად, მოხდება თუ არა სადაზღვევო შემთხვევა (ინვესტიციის არამკაფიო კომპონენტები), არ არის წარმოდგენილი სრული შემოსავლის ანგარიშგებაში და მათი აღიარება პირდაპირ ბალანსში ხდება;
- სადაზღვევო მომსახურების შედეგები (მიღებულ შემოსავალს გამოკლებული გაწეული ზარალი) სადაზღვევო საქმიანობის ფინანსური შემოსავლისა თუ ხარჯისგან ცალკეა წარმოდგენილი;

## 2. მომზადების საფუძვლები (გაგრძელება)

- დაწვრილებით განმარტებითი შენიშვნები, რომლებშიც მოცემულია ინფორმაცია სადაზღვევო ხელშეკრულებებიდან აღიარებულ თანხებზე და ამ ხელშეკრულებებთან დაკავშირებული რისკების ხასიათსა და მოცულობაზე.

ფასს 17 ძალაში შედის 2023 წლის 1 იანვრიდან დაწყებული წლიური საანგარიშგებო პერიოდებისთვის, და სავალდებულოა შედარებადი რიცხობრივი მონაცემების წარმოდგენა. ნებადართულია ვადაზე ადრე გამოყენებაც. რეტროსპექტულად გამოყენება სავალდებულოა. თუმცა, თუ სადაზღვევო ხელშეკრულებების ჯგუფისთვის სრული რეტროსპექტული გამოყენება შეუძლებელია, მაშინ საწარმო ვალდებულია, აირჩიოს ან მოდიფიცირებული რეტროსპექტული მიდგომა, ან სამართლიანი ღირებულების მეთოდი. კომპანია აპირებს ახალი სტანდარტის მიღებას მისი ძალაში შესვლის სავალდებულო თარიღისთვის. ამჟამად, კომპანია აფასებს ზემოაღნიშნული სტანდარტის გამოყენების მოსალოდნელ გავლენას მის ფინანსურ ანგარიშგებაზე.

### ფასს 17 სადაზღვევო ხელშეკრულებების დანერგვა

ანგარიშგების დამტკიცების თარიღისთვის კომპანიას არ აქვს დანერგილი ფასს 17 სადაზღვევო ხელშეკრულებები. კომპანია 2023 წლის საანგარიშგებო პერიოდის დასრულებამდე გეგმავს ფასს 17-ის დანერგვას.

ფასს 17-ის დანერგვისას ორი ძირითადი ამოცანაა, სააღრიცხვო ფორმებისა და სისტემის კორექტირება შესაბამისი ინფორმაციისა და შედეგების შესაგროვებლად (სააღრიცხვო ამოცანა), და ტექნიკური (აქტუარული) სისტემის დანერგვა საჭირო ინფორმაციის მიწოდებისთვის (აქტუარული ამოცანა). სააღრიცხვო ამოცანა შეიძლება შესრულდეს კომპანიის შიდა რესურსებით და განიხილოს კომპანიის შიდა აუდიტორებმა, ან შეიძლება კომპანიამ დაიქირავოს სხვა აუდიტორული ფირმა ან ბიზნეს კონსულტანტები. აქტუარული ამოცანა შეიძლება შესრულდეს შიდა, აქტუარული კონსულტანტის ან აუდიტორული ფირმის აქტუარულ ჯგუფთან ერთად.

იმპლემენტაციის პროცესი დაყოფილია სამ ფაზად, ზემოქმედების შეფასების ფაზა, განხორციელების ფაზა და განხილვისა და ტესტირების ფაზა. თითოეული ეს ეტაპი იყოფა სააღრიცხვო და აქტუარულ ამოცანებს შორის. აღნიშნული პროცესის შემადგენელი ნაწილია აღრიცხვა ანგარიშგების თანამშრომლების გადამზადება და პროფესიული ტრენინგების ჩატარება.

**სააღრიცხვო პოლიტიკების წარდგენა (შესწორება- ბასს 1 და ფასს პრაქტიკული ანგარიშგება 2) – 2021 წლის თებერვალში, IASB-იმ გამოსცა ბასს 1-ის შესწორება, რომელიც ცვლის სააღრიცხვო პოლიტიკის წარდგენის მოთხოვნებს „მნიშვნელოვანი სააღრიცხვო პოლიტიკის“ „არსებითი სააღრიცხვო პოლიტიკის ინფორმაციით“.** მოცემული შესწორება იძლევა მითითებას, იმის შესახებ თუ როდის შეიძლება სააღრიცხვო პოლიტიკის შესახებ ინფორმაცია იქნას არსებითად მიჩნეული. აღნიშნული შესწორება ძალაშია იმ ფინანსური ანგარიშგებისთვის, რომელთა საანგარიშგებო პერიოდი იწყება 2023 წლის 1 იანვრიდან. ადრეული გადასვლა ნებადართულია. რადგან ფასს პრაქტიკული ანგარიშგება 2 არ წარმოადგენს სავალდებულო სახელმძღვანელოს, არ მომხდარა სავალდებულო ძალაში შესვლის თარიღის განსაზღვრა ფასს პრაქტიკული ანგარიშგება 2-ის შესწორებასთან მიმართებაში.

**გადავადებული გადასახადი დაკავშირებული ერთი ტრანზაქციიდან წარმოქმნილ აქტივებთან და ვალდებულებებთან (ბასს 12-ის შესწორება).** 2021 წლის მაისში, IASB-იმ გამოსცა ბასს 12-ის შესწორება, რომელიც აკონკრეტებს, ვრცელდება თუ არა პირველადი აღიარების გამონაკლისი გარკვეულ ოპერაციებზე, რომლებიც იწვევს როგორც აქტივის ასევე ვალდებულების სიმულაციურად აღიარებას (მაგ: იჯარა ფასს 16-ის შესაბამისად). შესწორების შედეგად ბასს 12.5-ს დაემატა კრიტერიუმი თავდაპირველი აღიარების გათავისუფლებასთან დაკავშირებით, რომლის მიხედვითაც გათავისუფლება არ ვრცელდება აქტივების ან ვალდებულების თავდაპირველ აღიარებაზე, რომლებიც წარმოშობს თანაბარი ოდენობის დასაბეგრ და გამოქვითვად დროებით სხვაობებს.

### გ) 2024 წლის 1 იანვრიდან ძალაში შემავალი ახალი სტანდარტები, ინტერპრეტაციები და შესწორებები

**საიჯარო ვალდებულება უკუიჯარის პირობით გაყიდვისას (ფასს 16-ის შესწორება).** 2020 წლის ივნისში ფასს ინტერპრეტაციების საბჭომ გამოსცა დღის წესრიგის გადაწვეტილება უკუიჯარის პირობით გაყიდვა ცვლად გადასახდელებთან დაკავშირებით. აღნიშნული საკითხი გადაეცა IASB-ს ზოგიერთი ასპექტის სტანდარტში გათვალისწინების მიზნით. 2022 წლის სექტემბერში IASB-იმ გამოსცა საბოლოო შესწორება. შესწორების თანახმად გამყიდველ-მოიჯარეს მოეთხოვება იმგვარად განსაზღვროს „საიჯარო გადასახდელები“ ან „გადახდილი საიჯარო გადასახდელები“, რომ არ აღიაროს გამყიდველი-მოიჯარის მიერ შენარჩუნებულ სარგებლობის უფლებასთან დაკავშირებული ნებისმიერი ოდენობის მოგება ან ზარალი.

**ფინანსური ანგარიშგების ახსნა-განმარტებითი შენიშვნები**

საანგარიშგებო წლისთვის, რომელიც დასრულდა 2022 წლის 31 დეკემბერს

(ლარში)

**2. მომზადების საფუძვლები (გაგრძელება)**

ბასს 1 ფინანსური ანგარიშგების წარდგენა (შესწორება - ვალდებულების კლასიფიკაცია მოკლევადიანად ან გრძელვადიანად, კოვენანტებიანი გრძელვადიანი ვალდებულებები) 2020 წლის იანვარში IASB-იმ გამოსცა ბასს 1-ის შესწორება ვალდებულების მოკლევადიანად ან გრძელვადიანად კლასიფიკაციასთან დაკავშირებით. ხოლო 2022 წლის ოქტომბერში შემდგომი შესწორება განხორციელდა კოვენტანტებიანი გრძელვადიანი ვალდებულებებთან მიმართებაში.

შესწორების თანახმად, საწარმოს მოეთხოვება გააჩნდეს ვალდებულების დაფარვის გადავადების არსებითი უფლება საანგარიშგებო პერიოდის შემდგომ სულ მცირე თორმეტი თვით და აღნიშნული უფლება უნდა არსებობდეს საანგარიშგებო პერიოდის ბოლოს. ვალდებულების კლასიფიკაციაზე გავლენას არ ახდენს ალბათობა იმისა, რომ საწარმო გამოიყენებს უფლებას საანგარიშგებო პერიოდის შემდგომ მინიმუმ 12 თვით გადავადებასთან დაკავშირებით.

თუ საწარმოს გადავადების უფლება წარმოადგენს კონკრეტული პირობების დაკმაყოფილების საგანს, ასეთი პირობები გავლენას ახდენს თუ უფლება არსებობს საანგარიშგებო პერიოდის ბოლოს, იმ შემთხვევაში თუ საწარმო ვალდებულია შეასრულოს პირობები საანგარიშგებო პერიოდის დასრულებამდე ან დასრულებისას და არა მაშინ, თუ საწარმო ვალდებულია დააკმაყოფილოს პირობები საანგარიშგებო პერიოდის შემდგომ. აღნიშნული შესწორება ასევე განმარტავს „დაფარვის“ მნიშვნელობას, ვალდებულების მოკლევადიანად ან გრძელვადიანად კლასიფიკაციის მიზნით

COVID-19 პანდემიის შედეგად შესწორების ძალაში შესვლის თარიღი გადაიწია ერთი წლით და ეფექტურია იმ ფინანსური ანგარიშგებისთვის, რომელთა საანგარიშგებო პერიოდი იწყება 2024 წლის 1 იანვარიდან. კომპანიის შეფასებით ცვლილებებს არ აქვს გავლენა ფინანსურ ანგარიშგებაზე. კომპანიას არ გააჩნია მოლოდინი, რომ ბასსკ-ის მიერ გამოშვებული სხვა რომელიმე სტანდარტს, რომელიც ჯერ არ არის ძალაში შესული, ექნება არსებითი გავლენა მის ფინანსურ ანგარიშგებაზე.

ფასს 4-ში განხორციელებული ცვლილებების თანახმად, კომპანია იყენებს დასაშვებ დროებით გამოწვევას - “გადავადებული მიდგომა“ ფასს 9-ის გამოყენებასთან დაკავშირებით, როგორც კომპანია, რომლის მთავარი საქმიანობა არის სადაზღვევო საქმიანობა, რომელიც ფასს 4-ის მოქმედების სფეროში ჯდება. ამ ცვლილების გამოყენება ნებაყოფლობითია და კომპანიას შეუძლია გამოყენების შეწყვეტა, მანამ სანამ სადაზღვევო კონტრაქტების ახალი სტანდარტი შევა ძალაში. აღნიშნული მიდგომის მიხედვით, კომპანია იყენებს ბასს 39-ს, ნაცვლად ფასს 9-ის გამოყენებისა საანგარიშგებო პერიოდებისთვის, რომელიც იწყება 2023 წლის 1 იანვრამდე, რადგან მანამდე არ ახდენდა ფასს 9-ის გამოყენებას. კომპანია 2022 წლის ბოლოს აკმაყოფილებდა ფასს 9-ის გამოყენებისგან დროებით განთავისუფლების მიდგომის კრიტერიუმებს - ფასს 4-ის მოქმედების სფეროში მყოფი ხელშეკრულებებიდან წარმოშობილი ვალდებულებების მთლიანი საბალანსო ღირებულება არ იყო ნაკლები ყველა მისი ვალდებულების მთლიანი საბალანსო ღირებულების 90%-ის. დაზღვევასთან დაკავშირებული ვალდებულებები წარმოდგენილი იყო შემდეგნაირად:

	31.12.2022	31.12.2021
<b>დაზღვევასთან დაკავშირებული ვალდებულებები ფასს 4-ის მოქმედების სფეროში</b>		
სადაზღვევო კონტრაქტებიდან წარმოშობილი ვალდებულებები	33,885,162	31,594,323
	<b>33,885,162</b>	<b>31,594,323</b>
<b>დაზღვევასთან დაკავშირებული ვალდებულებები, რომელიც არ არის ფასს 4-ის მოქმედების სფეროში</b>		
სხვა სადაზღვევო ვალდებულებები	13,129,468	13,668,666
გადავადებული საკომისიო შემოსავალი	673,751	679,688
სხვა ვალდებულებები	4,915,642	1,312,954
გადავადებული მოგების გადასახადის ვალდებულება, რომელიც წარმოიშვა სადაზღვევო კონტრაქტებიდან	-	33,684
	<b>18,718,861</b>	<b>15,694,992</b>
<b>სულ დაზღვევასთან დაკავშირებული ვალდებულებების საბალანსო ღირებულება</b>	<b>52,604,023</b>	<b>47,289,315</b>
<b>სულ ვალდებულებები</b>	<b>53,253,930</b>	<b>47,750,989</b>
<b>დაზღვევასთან დაკავშირებული ვალდებულებების წილი მთლიანი ვალდებულებების საბალანსო ღირებულებაში</b>	<b>99%</b>	<b>99%</b>

კომპანია არ არის ჩართული რაიმე საქმიანობაში, რომელიც არ უკავშირდება დაზღვევას.

### 3. ძირითადი სააღრიცხვო შეფასებები და გადაწყვეტილებები

კომპანია ახდენს გარკვეული სააღრიცხვო შეფასებებისა და გადაწყვეტილებების შემუშავებას მომავალი პერიოდებისათვის. შეფასებებისა და გადაწყვეტილებების გადახედვა ხდება მუდმივად, გამოცდილებასა და სხვა ფაქტორებზე დაყრდნობით, რომელიც ითვალისწინებს მომავალ პერიოდში მოსალოდნელ მოვლენებსაც. მომავალ პერიოდებში მიღებული გამოცდილება შესაძლოა განსხვავებული იყოს ამ შეფასებებისა და დაშვებებისაგან.

კომპანია ახდენს შეფასებებისა და დაშვებების გადახედვას. სააღრიცხვო შეფასების გადასინჯვის შედეგები აღიარდება იმ პერიოდში, როდესაც შეფასება იქნა გადახედული, თუ აღნიშნული ეხება მხოლოდ ამ პერიოდს; ან გადასინჯვისა და მომავალ პერიოდებში, თუ გადახედვა ეხება ორივე, მიმდინარე და მომავალ პერიოდებს.

ქვემოთ მოყვანილია ის შეფასებები და დაშვებები, რომლებიც მომდევნო ფინანსურ წელში აქტივებისა და ვალდებულებების საბალანსო ღირებულებებში არსებითი ცვლილებების რისკის მატარებელია:

#### (ა) სადაზღვევო კონტრაქტებიდან წარმოშობილი ზარალები

არასიცოცხლის დაზღვევის კონტრაქტებიდან წარმოშობილი ზარალების საბოლოო ვალდებულების განსაზღვრა კომპანიის ყველაზე მნიშვნელოვანი შეფასებაა. გარკვეული განუსაზღვრელობა არსებობს საბოლოო ზარალების გადახდის ვალდებულების შეფასებისას.

არასიცოცხლის დაზღვევის კონტრაქტებისთვის, შეფასებები უნდა გაკეთდეს როგორც საანგარიშგებო თარიღისთვის განცხადებული მოსალოდნელი საბოლოო ზარალების, ისე განუცხადებელი ზარალებისთვის. ზარალების ზუსტი საბოლოო მოცულობის განსაზღვრა შესაძლოა დიდი პერიოდის გასვლის შემდეგ მოხდეს. არასიცოცხლის დაზღვევის კონტრაქტის შედეგად წარმოშობილი რეზერვების დისკონტირება არ ხდება.

#### (ბ) მოზიდვის გადავადებული ხარჯები

მოზიდვის გადავადებული ხარჯების მოცულობის შეფასება დამოკიდებულია იმის განსაზღვრაზე, თუ რომელი ხარჯი უკავშირდება პირდაპირ პოლისის გაცემას. ფიქსირებული პირობების გარეშე გამოშვებული გრძელვადიანი სადაზღვევო კონტრაქტებისთვის მოზიდვის გადავადებული ხარჯების ამორტიზება ხდება კონტრაქტის მოსალოდნელი ვადის განმავლობაში, როგორც ამ კონტრაქტიდან წარმოშობილი მთლიანი მოგების მარჟის პროცენტული შეფასება, ფინანსური ანგარიშგების განმარტებითი შენიშვნის 26.3 პუნქტში აღნიშნული სააღრიცხვო პოლიტიკის მიხედვით.

#### (გ) დაზღვევიდან და გადაზღვევიდან წარმოშობილი მოთხოვნების გაუფასურების ანალიზი

კომპანია აფასებს დაზღვევის და გადაზღვევის კონტრაქტებიდან წარმოშობილ მოთხოვნებს გაუფასურებაზე. გაუფასურების ნიშნები შეიძლება იყოს გადახდის ვადის დარღვევა, დებიტორის საკრედიტო რეიტინგის გაუარესება. გაუფასურების ნიშნების არსებობის შემთხვევაში ხელმძღვანელობა აფასებს მოთხოვნების პორტფელის მომავალ ფულად ნაკადებს, ხოლო თუ საჭიროა ინდივიდუალური მოთხოვნის მომავალ ფულად ნაკადებს.

#### (დ) შენობების რეალური ღირებულების განსაზღვრა

შენობების ჯგუფის რეალური ღირებულება განისაზღვრება დამოუკიდებელი შემფასებლების მიერ, რომლებსაც აქვთ აღიარებული და შესაბამისი პროფესიული კვალიფიკაცია და მსგავსი კატეგორიის ქონების შეფასების გამოცდილება.

#### (ე) სასამართლო დავები

კომპანია ყოველი საანგარიშგებო პერიოდისათვის განიხილავს მიმდინარე სასამართლო დავების სამართალწარმოებას, რათა შეაფასოს ანარიცხის საჭიროება და განმარტოს ფინანსურ ანგარიშგებაში. ანარიცხების შეფასებისას კომპანია ითვალისწინებს სასამართლო პროცესის მიმდინარეობას, საკანონმდებლო მოთხოვნებს, ზარალის მოსალოდნელ ოდენობას, იურისტების და შესაბამისი სფეროს სპეციალისტების მოსაზრებას, მსგავსი დავების პრაქტიკულ შედეგებს.

მომავალ პერიოდთან დაკავშირებული განუსაზღვრელობებიდან გამომდინარე ფაქტიური შედეგი შესაძლებელია მნიშვნელოვნად განსხვავდებოდეს შეფასების იმ შედეგებისგან, რაც აღრიცხულია ფინანსურ ანგარიშგებაში.



#### 4. რისკების მართვა

რისკების მართვა სადაზღვევო საქმიანობაში არსებითი ელემენტია. რისკი თანდაყოლილი მოვლენაა კომპანიის საქმიანობისთვის, მაგრამ მისი მართვა შესაძლებელია რეგულარული ღონისძიებებით, როგორცაა რისკების იდენტიფიცირება, შეფასება და ყოველდღიური მონიტორინგი, რის შედეგადაც დგინდება რისკის ლიმიტი და იქმნება კონტროლის მექანიზმები. თითოეული პირი კომპანიაში ანგარიშვალდებულია მის პასუხისმგებლობასთან დაკავშირებულ რისკზე. კომპანიის ძირითად ფინანსურ რისკებს წარმოადგენს საკრედიტო, ლიკვიდურობის და სავალუტო რისკები. ამ რისკებთან დაკავშირებული კომპანიის რისკების მართვის პოლიტიკა განხილულია ქვემოთ.

#### კაპიტალის მართვის მიზნები, პოლიტიკა და მიდგომები

კომპანიამ შეიმუშავა კაპიტალის მართვის შემდეგი მიზნები, პოლიტიკა და მიდგომები იმისთვის, რათა მართოს ის რისკები, რომლებიც კაპიტალის პოზიციაზე ახდენს გავლენას.

კაპიტალის მართვის მიზნებია:

- კომპანიამ შეინარჩუნოს სტაბილურობის მოთხოვნილი დონე, შედეგად, უზრუნველყოს სადაზღვევო პოლისის მფლობელების დაცულობა;
- გაანაწილოს კაპიტალი ეფექტურად და დაეხმაროს ბიზნესს განვითარებაში, რათა უკუგებათ კაპიტალზე დააკმაყოფილოს მფლობელთა მოთხოვნები;
- შეინარჩუნოს ფინანსური მოქნილობა ლიკვიდურობის შენარჩუნებისა და კაპიტალის სხვადასხვა ბაზარზე წვდომისთვის;
- შეინარჩუნოს ფინანსური სიძლიერე ახალი ბიზნესის ზრდისა და სადაზღვევო პოლისის მფლობელთა, რეგულატორთა და კაპიტალის მფლობელთა დაკმაყოფილების უზრუნველყოფის მიზნით.

კომპანიის საქმიანობა ასევე ექვემდებარება მარეგულირებელ მოთხოვნებს იმ იურისდიქციის ფარგლებში, რომელშიც ის მოქმედებს. ამგვარი მარეგულირებელი წესები განსაზღვრავენ არა მხოლოდ საქმიანობის მიმართულებას და მონიტორინგს უწევენ მას, არამედ ადგენენ გარკვეულ შემზღუდავ ნორმებსაც, მაგალითად, კაპიტალის ადეკვატურობის ნორმებს, გაუთვალისწინებელი ვალდებულებების წარმოშობის შედეგად სადაზღვევო კომპანიების დეფოლტისა რისკების მინიმიზაციისთვის. კომპანიის კაპიტალის მართვის პოლიტიკა მიმართულია საკმარისი ლიკვიდური აქტივების შენარჩუნებისთვის, საზედამხედველო ორგანოს მოთხოვნების დაკმაყოფილების მიზნით.

ადგილობრივი სადაზღვევო ზედამხედველი ადგენს კაპიტალის მინიმალური ოდენობის განსაზღვრის წესს სადაზღვევო კომპანიებისთვის.

მზღვეველის მინიმალური კაპიტალის ოდენობა სადაზღვევო საქმიანობის განხორციელების ყველა ეტაპზე უნდა აღმატებოდეს საქართველოს დაზღვევის სახელმწიფო ზედამხედველობის სამსახურის უფროსის 2017 წლის 25 დეკემბრის №27 ბრძანებით „საქართველოს ტერიტორიაზე სადაზღვევო საქმიანობის განხორციელების ყველა ეტაპზე კაპიტალის მინიმალური ოდენობის განსაზღვრის წესის დამტკიცების შესახებ“ განსაზღვრული კაპიტალის მინიმალური ოდენობის განსაზღვრის წესის დამტკიცების შესახებ“ განსაზღვრული კაპიტალის მინიმალური ოდენობას.

2017 წლის 25 დეკემბრის №27 ბრძანებით „საქართველოს ტერიტორიაზე სადაზღვევო საქმიანობის განხორციელების ყველა ეტაპზე კაპიტალის მინიმალური ოდენობის განსაზღვრის წესის დამტკიცების შესახებ“ განსაზღვრული კაპიტალის მინიმალური ოდენობა სადაზღვევო საქმიანობის განხორციელების ყველა ეტაპზე უნდა შეადგენდეს:

- ა) სიცოცხლის დაზღვევა: 7,200,000 ლარს – 2021 წლის 31 დეკემბრიდან;
- ბ) დაზღვევა (არა სიცოცხლის) – გარდა სავალდებულო ფორმის პასუხისმგებლობის დაზღვევისა, ვალდებულებათა შესრულების დაზღვევის და საკრედიტო ვალდებულებების დაზღვევისა: - 4,800,000 ლარს – 2021 წლის 31 დეკემბრიდან;
- გ) დაზღვევა (არა სიცოცხლის) – სავალდებულო ფორმის პასუხისმგებლობის დაზღვევის, ვალდებულებათა შესრულების დაზღვევის და საკრედიტო ვალდებულებების დაზღვევის ჩათვლით: - 7,200,000 ლარის – 2021 წლის 31 დეკემბრიდან;
- დ) გადაზღვევა: - 7,200,000 ლარს – 2021 წლის 31 დეკემბრიდან;

მზღვეველის კაპიტალის მინიმალური ოდენობა სადაზღვევო საქმიანობის განხორციელების ყველა ეტაპზე არ უნდა იყოს სამსახურის მიერ მზღვეველისთვის დადგენილი გადახდისუნარიანობის მარჟის გაანგარიშებით მიღებული ოდენობის 1/3-ზე ნაკლები. 2022 და 2021 წლების 31 დეკემბრის მდგომარეობით კომპანია აკმაყოფილებს ზემოთ აღნიშნულ საკანონმდებლო მოთხოვნებს.

**4. რისკების მართვა (გაგრძელება)**

**სადაზღვევო რისკების მართვა**

სადაზღვევო ხელშეკრულების რისკი არის სადაზღვევო შემთხვევის დადგომის რისკი, რომელიც მოიცავს რისკის მოცულობისა და გაცხადების პერიოდის რისკებს. კომპანიის ძირითადი რისკი ასეთ დროს არის ის, რომ ფაქტიური ზარალისა და სადაზღვევო თანხის სიდიდე შეიძლება აღემატებოდეს სადაზღვევო ვალდებულებათა საბალანსო ღირებულებას. ეს გამოწვეულია იმით, რომ ზარალების სიხშირე და მათი მოცულობა შეიძლება მეტი იყოს, ვიდრე თავდაპირველად შეფასებული ზარალების ვალდებულება.

კომპანია რისკების განეიტრალების მიზნით, ახდენს სადაზღვევო კონტრაქტების პორტფელის დივერსიფიცირებას, რითიც მცირდება გაუთვალისწინებელი უარყოფითი შედეგების გავლენის რისკი პორტფელზე. რისკების განეიტრალება ხდება ასევე ანდერრაიტინგის სტრატეგიის ფრთხილი შერჩევითა და დანერგვით, ასევე, გადაზღვევის ხელშეკრულებების გამოყენებით. ანდერრაიტინგის ფარგლებში ხდება პორტფელის მგრძობელობის ანალიზი, რომელზეც მნიშვნელოვან გავლენას ახდენს პოლისების ზარალიანობის მაჩვენებელი. სწორად აღნიშნულის გათვალისწინებით კომპანია ადგენს ანდერრაიტინგის დირექტივებს და შეზღუდვებს, საიდანაც განისაზღვრება, თუ ვის რა რისკის მიღება შეუძლია და რა შეზღუდვებით. აღნიშნული შეზღუდვების მონიტორინგი მუდმივად ხორციელდება.

კომპანია იყენებს „ზარალის კოეფიციენტს“ სადაზღვევო რისკების მონიტორინგის მიზნით. კოეფიციენტი მიიღება წმინდა სადაზღვევო ზარალების გაყოფით წმინდა გამომუშავებულ პრემიასთან.

ცხრილი გვიჩვენებს კომპანიის ზარალის კოეფიციენტს.

	2022	2021
ზარალის კოეფიციენტი	59%	46%

კომპანიის მიერ განხორციელებული დაზღვევა მოიცავს სიცოცხლის, ქონების, მესამე პირის პასუხისმგებლობის, უბედური შემთხვევის, კასკოს, სამოგზაურო, ტვირთების, ვალდებულებათა შესრულების, სამედიცინო, სამოქალაქო პასუხისმგებლობის, საკრედიტო ვალდებულების, მცურავ სატრანსპორტო საშუალებათა გამოყენებასთან დაკავშირებული პასუხისმგებლობის და მცურავ სატრანსპორტო საშუალებათა (კორპუსი) დაზღვევას. ამგვარი ტიპის დაზღვევები, ძირითადად, 12-თვიანია. არასიცოცხლის დაზღვევის კონტრაქტებისთვის არსებით რისკს წარმოადგენს სტიქიური მოვლენები და ხანძარი, ძირითადად ქონების დაზღვევისთვის.

სამედიცინო დაზღვევის კონტრაქტებისთვის, არსებითი რისკი წარმოიქმნება ცხოვრების სტილის შეცვლის, დაზღვეულ პირთა მასიური დაავადებების შედეგად და ა.შ. რისკები მნიშვნელოვნად განსხვავდება მათი წარმოშობის ადგილის, სახეობისა და ინდუსტრიის მიხედვით. აქედან გამომდინარე, პორტფელის თანხების არასათანადო თანაფარდობამ შესაძლოა უარყოფითი გავლენა მოახდინოს კომპანიის შემოსავლებზე.

ზემოთ აღნიშნული რისკის დონე მცირდება სადაზღვევო კონტრაქტების პორტფელის დივერსიფიკაციით. რისკი ნეიტრალდება ასევე ანდერრაიტინგის სტრატეგიის ფრთხილი შერჩევითა და დანერგვით, რომელიც უზრუნველყოფს რისკების დაყოფას სახეობებისა და სადაზღვევო თანხების მიხედვით. ეს მიიღწევა ინდუსტრიების მიხედვით დაყოფის გზით. გარდა ამისა, ზარალის განხილვის მკაცრი პოლიტიკა ყველა ახალი და მიმდინარე ზარალის შესაფასებლად, ზარალების დარეგულირების პროცედურების რეგულარული დეტალური განხილვა წარმოადგენს კომპანიის რისკების დონის შემცირების პროცედურებს. კომპანია იყენებს ასევე ზარალების მართვისა და დარეგულირების პოლიტიკას, რათა შეამციროს მომავალი გაუთვალისწინებელი მოვლენების უარყოფითი გავლენა მის საქმიანობაზე. კომპანია ასევე ზღუდავს რისკის დონეს გარკვეულ კონტრაქტებზე ზარალის მაქსიმალური სიდიდის დაწესებით, ასევე გადაზღვევის შეთანხმებების გამოყენებით. რათა შეამციროს კატასტროფულ მოვლენებთან დაკავშირებული რისკი.

**განუსაზღვრელობების საფუძველი მომავალში ასანაზღაურებელი ზარალების შეფასებისას**

სადაზღვევო გარიგებებთან დაკავშირებული ზარალების გადახდის ვალდებულება წარმოიშობა მათი ფაქტიურად მოხდენის მომენტში. არსებობს რამდენიმე ცვლადი, რომელიც გავლენას ახდენს სადაზღვევო გარიგებების შედეგად წარმოშობილი ფულადი ნაკადების მოცულობასა და დროულობაზე. ეს განუსაზღვრელობები ძირითადად უკავშირდება დაზღვეული სექტორის თანდაყოლილ, შიდა რისკს, და კომპანიის მიერ მიღებულ და განხორციელებულ რისკის მართვის პროცედურებს.

სს „სადაზღვევო კომპანია უნიონი“

ფინანსური ანგარიშგების ახსნა-განმარტებითი შენიშვნები

საანგარიშგებო წლისთვის, რომელიც დასრულდა 2022 წლის 31 დეკემბერს

(ლარში)

**4. რისკების მართვა (გაგრძელება)**

ზარალების შეფასებული ღირებულება მოიცავს ზარალების დაფარვისთვის საჭირო პირდაპირ დანახარჯებს, რომლებიც შემცირებულია მესამე მხარის მიერ გადასახდელი თანხებით. კომპანია ცდილობს, დარწმუნდეს, რომ მას გააჩნია საკმარისი ინფორმაცია სადაზღვევო ზარალების წარმოშობის შესახებ. მიუხედავად ამისა, სადაზღვევო ზარალების რეზერვებთან დაკავშირებული განუსაზღვრელობების გათვალისწინებით, საბოლოო, ფაქტობრივი შედეგი შესაძლოა განსხვავდებოდეს კომპანიის მიერ შეფასებული თავდაპირველი ვალდებულებისგან. სადაზღვევო გარიგებებთან დაკავშირებული ვალდებულება მოიცავს მომხდარი, მაგრამ განუცხადებელი ზარალების რეზერვს, და განცხადებული, მაგრამ დაურეგულირებელი ზარალების რეზერვს.

მომხდარი, მაგრამ განუცხადებელი ზარალების რეზერვის შეფასება, როგორც წესი, დაკავშირებულია მთელ რიგ განუსაზღვრელობებთან, განსხვავებით იმ ზარალების ღირებულების შეფასებისგან, რომელთა შესახებაც კომპანიას ინფორმაცია გააჩნია. მოცემული ზარალების შეფასების ფარგლებში კომპანია ახდენს ზარალების ისტორიული მონაცემების (ანაზღაურებული ზარალების მოცულობა, ზარალების რაოდენობა, მოხდენის სიხშირე ა.შ) ანალიზს, რომელიც შესწორებულია მომავალ პერიოდის იმ ცვლილებებით, რომლებიც შეიძლება წარმოიშვას მაგალითად ზარალების სიხშირიდან, რეგულაციების ან ხელშეკრულების პირობების ცვლილებებიდან გამომდინარე და ა.შ.

ქვემოთ მოცემულია ცხრილი, რომელიც წარმოადგენს კომპანიის სადაზღვევო ზარალების განვითარების ანალიზს, როგორც მთლიანი, ისე წმინდა ღირებულების საფუძველზე.

**ა) ბრუტო ზარალების შეფასება**

	2015	2016	2017	2018	2019	2020	2021	2022
სადაზღვევო შემთხვევის წელი	7,194,293	8,720,042	10,467,128	13,688,823	13,779,848	14,466,627	14,428,982	21,921,445
ერთი წლის შემდეგ	7,323,419	7,469,944	9,828,821	13,061,092	11,934,342	12,063,975	11,637,725	
ორი წლის შემდეგ	5,834,747	7,544,077	11,401,067	13,672,990	12,802,048	12,002,471		
სამი წლის შემდეგ	5,888,742	7,559,512	11,568,938	13,666,966	12,222,700			
ოთხი წლის შემდეგ	5,915,887	7,738,742	11,568,938	13,552,010				
ხუთი წლის შემდეგ	5,935,973	7,875,901	11,568,938					
ექვსი წლის შემდეგ	5,956,811	7,868,128						
შვიდი წლის შემდეგ	6,572,715							
<b>ზარალების მიმდინარე შეფასება</b>	<b>6,572,715</b>	<b>7,868,128</b>	<b>11,568,938</b>	<b>13,552,010</b>	<b>12,222,700</b>	<b>12,002,471</b>	<b>11,637,725</b>	<b>21,921,445</b>
სადაზღვევო შემთხვევის წელი	(4,038,285)	(6,111,834)	(8,042,699)	(10,586,919)	(9,763,757)	(10,409,791)	(10,134,480)	(14,539,896)
ერთი წლის შემდეგ	(4,900,728)	(7,507,849)	(9,699,374)	(12,856,771)	(11,274,599)	(11,897,998)	(11,448,995)	
ორი წლის შემდეგ	(5,066,625)	(7,540,650)	(11,365,862)	(12,933,806)	(11,357,543)	(11,898,705)		
სამი წლის შემდეგ	(5,599,795)	(7,556,620)	(11,538,943)	(12,956,449)	(12,037,088)			
ოთხი წლის შემდეგ	(5,616,812)	(7,735,853)	(11,539,579)	(12,961,139)				
ხუთი წლის შემდეგ	(5,647,060)	(7,740,853)	(11,539,579)					
ექვსი წლის შემდეგ	(5,647,060)	(7,865,241)						
შვიდი წლის შემდეგ	(5,660,476)							
<b>სულ გადახდები</b>	<b>(5,660,476)</b>	<b>(7,865,241)</b>	<b>(11,539,579)</b>	<b>(12,961,139)</b>	<b>(12,037,088)</b>	<b>(11,898,705)</b>	<b>(11,448,995)</b>	<b>(14,539,896)</b>
<b>ზარალების რეზერვები ფინანსური მდგომარეობის ანგარიშგებაში</b>	<b>912,239</b>	<b>2,887</b>	<b>29,359</b>	<b>590,871</b>	<b>185,612</b>	<b>103,766</b>	<b>188,730</b>	<b>7,381,549</b>
<b>მიმდინარე შეფასების ზედმეტობა/(დეფიციტი)</b>	<b>(615,904)</b>	<b>7,773</b>	<b>-</b>	<b>114,956</b>	<b>579,348</b>	<b>61,504</b>	<b>2,791,257</b>	

სს „სადაზღვევო კომპანია უნიონი“

ფინანსური ანგარიშგების ახსნა-განმარტებითი შენიშვნები

საანგარიშგებო წლისთვის, რომელიც დასრულდა 2022 წლის 31 დეკემბერს

(ლარში)

4. რისკების მართვა (გაგრძელება)

ბ) ზარალში გადაზღვევის წილის შეფასება:

	2015	2016	2017	2018	2019	2020	2021	2022
სადაზღვევო შემთხვევის წელი	(2,456,240)	(1,208,486)	(469,872)	(588,924)	(1,504,516)	(1,105,233)	(1,860,791)	(3,619,974)
ერთი წლის შემდეგ	(2,282,554)	(704,731)	(164,530)	(500,896)	(696,541)	(635,017)	(575,584)	
ორი წლის შემდეგ	(1,298,450)	(972,924)	(1,699,139)	(1,115,672)	(1,622,603)	(606,557)		
სამი წლის შემდეგ	(1,326,656)	(1,175,437)	(1,870,521)	(1,115,672)	(1,136,710)			
ოთხი წლის შემდეგ	(1,334,107)	(1,352,191)	(1,870,521)	(1,019,354)				
ხუთი წლის შემდეგ	(1,353,401)	(1,484,353)	(1,870,521)					
ექვსი წლის შემდეგ	(1,374,028)	(1,476,580)						
შვიდი წლის შემდეგ	(1,679,927)							
<b>კუმულატიური ზარალში გადაზღვევის წილის მიმდინარე შეფასება</b>	<b>(1,679,927)</b>	<b>(1,476,580)</b>	<b>(1,870,521)</b>	<b>(1,019,354)</b>	<b>(1,136,710)</b>	<b>(606,557)</b>	<b>(575,584)</b>	<b>(3,619,974)</b>
<b>ანაზღაურებულ ზარალში გადაზღვევის წილი</b>								
სადაზღვევო შემთხვევის წელი	442,406	536,126	365,596	140,852	227,911	384,468	518,352	526,040
ერთი წლის შემდეგ	653,285	704,730	114,530	404,173	353,873	579,057	526,796	
ორი წლის შემდეგ	806,697	972,924	1,699,139	471,433	386,023	579,057		
სამი წლის შემდეგ	1,189,865	1,175,437	1,870,521	471,433	1,047,007			
ოთხი წლის შემდეგ	1,198,373	1,352,191	1,870,521	471,433				
ხუთი წლის შემდეგ	1,216,609	1,352,191	1,870,521					
ექვსი წლის შემდეგ	1,216,609	1,476,580						
შვიდი წლის შემდეგ	1,221,364							
<b>გადაზღვევის კუმულატიური გადახდები დღემდე</b>	<b>1,221,364</b>	<b>1,476,580</b>	<b>1,870,521</b>	<b>471,433</b>	<b>1,047,007</b>	<b>579,057</b>	<b>526,796</b>	<b>526,040</b>
<b>ზარალის რეზერვებში გადაზღვევის წილი ფინანსური მდგომარეობის ანგარიშგების მიხედვით</b>	<b>(458,563)</b>	<b>-</b>	<b>-</b>	<b>(547,921)</b>	<b>(89,703)</b>	<b>(27,500)</b>	<b>(48,788)</b>	<b>(3,093,934)</b>
<b>მიმდინარე შეფასების ზედმეტობა/(დეფიციტი)</b>	<b>305,899</b>	<b>(7,773)</b>	<b>-</b>	<b>(96,318)</b>	<b>(485,893)</b>	<b>(28,460)</b>	<b>(1,285,207)</b>	

სს „სადაზღვევო კომპანია უნიონი“

ფინანსური ანგარიშგების ახსნა-განმარტებითი შენიშვნები

საანგარიშგებო წლისთვის, რომელიც დასრულდა 2022 წლის 31 დეკემბერს

(ლარში)

4. რისკების მართვა (გაგრძელება)

გ) ნეტო ზარალის შეფასება

	2015	2016	2017	2018	2019	2020	2021	2022
სადაზღვევო შემთხვევის წელი	4,738,053	7,511,556	9,997,256	13,099,899	12,275,332	13,361,394	12,568,191	18,301,471
ერთი წლის შემდეგ	5,040,865	6,765,213	9,664,291	12,560,196	11,237,801	11,428,958	11,062,141	
ორი წლის შემდეგ	4,536,297	6,571,153	9,701,928	12,557,318	11,179,445	11,395,914		
სამი წლის შემდეგ	4,562,086	6,384,075	9,698,417	12,551,294	11,085,990			
ოთხი წლის შემდეგ	4,581,780	6,386,551	9,698,417	12,532,656				
ხუთი წლის შემდეგ	4,582,572	6,391,548	9,698,417					
ექვსი წლის შემდეგ	4,582,783	6,391,548						
შვიდი წლის შემდეგ	4,892,788							
<b>ნეტო კუმულატიური ზარალის მიმდინარე შეფასება</b>	<b>4,892,788</b>	<b>6,391,548</b>	<b>9,698,417</b>	<b>12,532,656</b>	<b>11,085,990</b>	<b>11,395,914</b>	<b>11,062,141</b>	<b>18,301,471</b>
სადაზღვევო შემთხვევის წელი	(3,595,879)	(5,575,708)	(7,677,103)	(10,446,067)	(9,535,846)	(10,025,323)	(9,616,128)	(14,013,856)
ერთი წლის შემდეგ	(4,247,443)	(6,803,119)	(9,584,844)	(12,452,598)	(10,920,726)	(11,318,941)	(10,922,199)	
ორი წლის შემდეგ	(4,259,928)	(6,567,726)	(9,666,723)	(12,462,373)	(10,971,520)	(11,319,648)		
სამი წლის შემდეგ	(4,409,930)	(6,381,183)	(9,668,422)	(12,485,016)	(10,990,081)			
ოთხი წლის შემდეგ	(4,418,439)	(6,383,662)	(9,669,058)	(12,489,706)				
ხუთი წლის შემდეგ	(4,430,451)	(6,388,662)	(9,669,058)					
ექვსი წლის შემდეგ	(4,430,451)	(6,388,661)						
შვიდი წლის შემდეგ	(4,439,112)							
<b>კუმულატიური ნეტო გადახდები დღემდე</b>	<b>(4,439,112)</b>	<b>(6,388,661)</b>	<b>(9,669,058)</b>	<b>(12,489,706)</b>	<b>(10,990,081)</b>	<b>(11,319,648)</b>	<b>(10,922,199)</b>	<b>(14,013,856)</b>
ნეტო ზარალის რეზერვები ფინანსური მდგომარეობის ანგარიშგების მიხედვით	453,676	2,887	29,359	42,950	95,909	76,266	139,942	4,287,615
ნეტო ზარალის მიმდინარე შეფასების	(310,005)	-	-	18,638	93,455	33,044	1,506,050	
ზედმეტობა/(დეფიციტი) ნაშტის/(დეფიციტის) მიმდინარე შეფასება თავდაპირველ მთლიან რეზერვში	(154,735)	1,120,008	298,839	567,243	1,189,342	1,965,480	1,506,050	
ნაშტის/(დეფიციტის) % თავდაპირველ მთლიან რეზერვში	(3.27%)	14.91%	2.99%	4.33%	9.69%	14.71%	11.98%	

როგორც ზარალის განვითარების ანალიზიდან ჩანს, კომპანიას ზარალები შეფასებული აქვს კონსერვატიულად.

ყოველი პერიოდის ბოლოს კომპანია შეფასებულ ზარალებს ტესტავს ადეკვატურობაზე: კომპანია განსაზღვრავს, ზარალის შეფასებული ვალდებულებები არის თუ არა ნაკლები იმ საბალანსო ღირებულებაზე, რომელიც მოთხოვნილი იქნებოდა, თუ შესაბამისი სადაზღვევო ვალდებულებები მოხვდებოდა ბასს 37-ის „ანარიცხები, პირობითი ვალდებულებები და პირობითი აქტივები“ მოქმედების სფეროში, თუ შეფასებული ვალდებულებები ბასს 37-ის მოთხოვნების შესაბამისად შექმნილი ანარიცხებზე ნაკლები აღმოჩნდა, მაშინ კომპანია მთელ უკმარ თანხას აღიარებს მოგებაში ან ზარალში და გაზრდის შესაბამისი სადაზღვევო ვალდებულებების საბალანსო ღირებულებას. 2022 წლის 31 დეკემბრის მდგომარეობით ვალდებულების ადეკვატურობის ტესტის შედეგად არ გამოვლინდა დანაკლისები.



**ფინანსური ანგარიშგების ახსნა-განმარტებითი შენიშვნები**

საანგარიშგებო წლისთვის, რომელიც დასრულდა 2022 წლის 31 დეკემბერს

(ლარში)

**4. რისკების მართვა (გაგრძელება)**

**ფინანსური რისკების მართვა**

კომპანიას, თავისი საქმიანობის ფარგლებში შესაძლებელია წარმოეშვას შემდეგი ფინანსური რისკები:

- საკრედიტო რისკი
- ლიკვიდურობის რისკი
- სავალუტო რისკი

კომპანია საოპერაციო საქმიანობის ნაწილში დგას ფინანსური ინსტრუმენტების გამოყენებიდან წარმოქმნილი რისკების წინაშე. ეს განმარტებითი შენიშვნა აღწერს კომპანიის მიზნებს, პოლიტიკებსა და პროცედურებს რისკების მართვისათვის და რისკების შეფასების მეთოდებს. ამ რისკებთან დაკავშირებული დამატებითი რაოდენობრივი ინფორმაცია წარმოდგენილია ფინანსურ ანგარიშგებაში.

ცხრილი გვიჩვენებს კომპანიის მიერ გამოყენებული ფინანსური ინსტრუმენტები, რომლებიც შესაძლოა ფინანსურ რისკებს წარმოშობდეს.

	<u>31.12.2022</u>	<u>31.12.2021</u>
<b>ფინანსური აქტივები</b>		
მოთხოვნები დაზღვევიდან და გადაზღვევიდან	16,930,694	19,625,962
გადაზღვევის აქტივები (გარდა, გამოუმუშავებელი პრემიის რეზერვში გადაზღვევის წილისა)	4,266,409	3,568,799
სხვა აქტივები	1,247,237	776,476
საბანკო დაწესებულებებში განთავსებული დეპოზიტები	12,671,459	11,089,834
ფული და ფულის ექვივალენტები	<u>12,566,506</u>	<u>4,779,382</u>
	<b>47,682,305</b>	<b>39,840,453</b>
<b>ფინანსური ვალდებულებები</b>		
სხვა სადაზღვევო ვალდებულებები	13,129,468	13,668,666
სადაზღვევო კონტრაქტებიდან წარმოშობილი ვალდებულებები (გარდა, გამოუმუშავებელი პრემიის რეზერვისა)	9,395,013	7,089,659
საიჯარო ვალდებულება	183,018	80,816
სხვა ვალდებულებები	<u>5,052,256</u>	<u>1,572,056</u>
მოთხოვნები დაზღვევიდან და გადაზღვევიდან	<u>27,759,755</u>	<u>22,411,197</u>

**ფინანსური ინსტრუმენტების რეალური ღირებულება**

რეალური ღირებულება არის საფასური, რომელიც მიიღება აქტივის გაყიდვისას ან გადაიხდება ვალდებულების გადასაცემად ორგანიზებულ ოპერაციაში საბაზრო მონაწილეებს შორის შეფასების დღეს, ან ასეთის არ არსებობის შემთხვევაში იმ ბაზრის მიხედვით რომელზეც აქვს წვდომა კომპანიას და ყველაზე ხელსაყრელია მოცემული თარიღისათვის. როცა შესაძლებელია, ინსტრუმენტის რეალურ ღირებულებას კომპანია განსაზღვრავს მოცემული ინსტრუმენტის მოქმედ ბაზარზე კოტირებული ფასით. ბაზარი მოქმედად ითვლება, თუ აქტივებისა და ვალდებულებების ოპერაციები მიმდინარეობს საკმარისი სიხშირითა და მოცულობით, რათა უზრუნველყოს ინფორმაცია ფასების თაობაზე მუდმივ რეჟიმში.

თუ მოქმედ ბაზარზე არ არსებობს კოტირებული ფასი, კომპანია რეალურ ღირებულებას განსაზღვრავს შეფასების მეთოდების გამოყენებით. შერჩეული შეფასების მეთოდი მაქსიმალურად იყენებს დაკვირვებად საბაზრო მონაცემებს, მინიმალურად ეყრდნობა არასაბაზრო მონაცემებს და ითვალისწინებს ყველა იმ ფაქტორს, რომლებსაც ბაზრის მონაწილეები ფასის დადგენისას მიიღებდნენ მხედველობაში. თავდაპირველი აღიარებისას ამა თუ იმ ფინანსური ინსტრუმენტის რეალური ღირებულების საუკეთესო მტკიცებულება არის გარიგების ფასი, ანუ გადახდილი ან მიღებული საკომპენსაციო თანხის რეალური ღირებულება.

თუ კომპანია გადაწყვეტს, რომ რეალური ღირებულება თავდაპირველი აღიარებისას განსხვავდება გარიგების ფასისგან და რეალური ღირებულება არ დასტურდება იდენტური აქტივის ან ვალდებულების მოქმედ ბაზარზე არსებული კოტირებული ფასით, ასევე, ეს ღირებულება არ ეფუძნება შეფასებას ისეთი მეთოდის საფუძველზე, რომლის ცვლადებიც მოიცავენ მხოლოდ დაკვირვებადი ბაზრების მონაცემებს, ასეთ შემთხვევაში ფინანსური ინსტრუმენტი თავდაპირველად შეფასდება რეალური ღირებულებით, რომელიც დაკორექტირდება სხვაობით ამ ღირებულებასა და გარიგების ღირებულებას შორის. ნებისმიერი სხვაობა ამ ღირებულებასა და შეფასების მეთოდით

#### 4. რისკების მართვა (გაგრძელება)

მიღებულ თავდაპირველ ღირებულებას შორის მოგვიანებით სათანადო წესით აღიარდება მოგებაში ან ზარალში, ინსტრუმენტის სასიცოცხლო ვადის განმავლობაში, მაგრამ არაუგვიანეს იმ დროისა, როცა შეფასება მთლიანად ეყრდნობა დაკვირვებადი ბაზრის მონაცემებს ან როდესაც გარიგება დაიხურება. კომპანია ადგენს რეალურ ღირებულებას შემდეგი იერარქიის გამოყენებით, რომელიც ასახავს შეფასების გაკეთებისას გამოყენებული მონაცემების მნიშვნელობას:

**დონე 1:** კოტირებული საბაზრო ფასი (კორექტირების გარეშე) მოქმედ ბაზარზე ანალოგიური ფინანსური ინსტრუმენტისთვის;

**დონე 2:** მონაცემები გარდა იმისა, რაც შედის პირველ დონეში და რომლებიც თვალსაჩინოა როგორც პირდაპირ (ფასები), ასევე ირიბად (ფასებისაგან წარმოებული). ეს კატეგორია მოიცავს ინსტრუმენტებს, რომლებიც ფასდება შემდეგი მონაცემების გამოყენებით: მოქმედ ბაზარზე კოტირებული საბაზრო ფასები მსგავსი ფინანსური ინსტრუმენტებისთვის; კოტირებული ფასები მსგავსი ინსტრუმენტებისთვის, რომლებიც ნაკლებად აქტიურად მიიჩნევა; ან შეფასების სხვა მეთოდები, რომლის ფარგლებშიც ყველა მნიშვნელოვანი მონაცემი არის პირდაპირ ან ირიბად თვალსაჩინო, საბაზრო მონაცემებიდან გამომდინარე;

**დონე 3:** არათვალსაჩინო მონაცემები. აღნიშნული კატეგორია მოიცავს ყველა ინსტრუმენტს, რომლის ფარგლებში შეფასების მეთოდიკა მოიცავს მონაცემებს, რომლებიც არ ეყრდნობიან თვალსაჩინო მონაცემებს და არათვალსაჩინო მონაცემები მნიშვნელოვან გავლენას ახდენენ ინსტრუმენტის შეფასებაზე. აღნიშნული კატეგორია მოიცავს ინსტრუმენტებს, რომელთა შეფასება ხდება მსგავსი ინსტრუმენტებისთვის კოტირებული ფასების საფუძველზე, რომლის ფარგლებში მნიშვნელოვანი არათვალსაჩინო კორექტირებები ან დაშვებებია საჭირო, რათა აისახოს სხვაობები ინსტრუმენტებს შორის.

რეალური ღირებულების შეფასება, რომელიც გამოყენებულია ამორტიზებული ღირებულებით აღრიცხული ფინანსური ინსტრუმენტებისთვის მოხდა მე-2 და მე-3 იერარქიის საფუძველზე. აღნიშნული იერარქიებისთვის რეალური ღირებულება განისაზღვრა დისკონტირებული ფულადი ნაკადების მეთოდის გამოყენებით. რეალური ღირებულების შეფასება არაკოტირებული ფიქსირებული საპროცენტო განაკვეთის მქონე ფინანსური ინსტრუმენტებისთვის მოხდა მოსალოდნელი მომავალი ფულადი ნაკადების საფუძველზე, რომელიც დადისკონტირებულია მიმდინარე საპროცენტო განაკვეთით, რომელიც დამახასიათებელია მსგავსი საკრედიტო რისკის და დაფარვის ვადის მქონე ახალი ფინანსური ინსტრუმენტისთვის. საბანკო დაწესებულებებში განთავსებული დეპოზიტები დადისკონტირებულია იმ საპროცენტო განაკვეთით, რომლითაც კომპანიას განთავსებული აქვს ისინი. ფული და ფულის ექვივალენტების რეალური ღირებულება შეფასებულია პირველი დონის მიხედვით.

2022 და 2021 წლების 31 დეკემბერს დასრულებული წლისთვის არ მომხდარა ცვლილება მე-2 და მე-3 დონის შეფასების იერარქიისთვის გამოყენებულ შეფასების მეთოდოლოგიაში.

#### საკრედიტო რისკი

საკრედიტო რისკი წარმოადგენს კომპანიის ფინანსური დანაკარგების რისკს იმ შემთხვევაში, თუ მომხმარებელი (დამზღვევი, გადამზღვეველი) ან ფინანსურ ინსტრუმენტებთან დაკავშირებული მეორე მხარე არ შეასრულებს ხელშეკრულებით გათვალისწინებულ ვალდებულებებს. ზოგადად, კომპანიის საკრედიტო რისკი დაკავშირებულია საქართველოს ბაზარზე არსებული მომხმარებლებისთვის სადაზღვევო პროდუქტის რეალიზაციასთან (გადახდის გადავადება) და დამოკიდებულია თითოეული მომხმარებლის გადახდისუნარიანობაზე.

რისკების შეფასების შიდა პოლიტიკის მიხედვით, კომპანია ახდენს ყოველი ახალი დამზღვევის შეფასებას მასთან ხელშეკრულების გაფორმებამდე და პირობების შეთავაზებამდე. კლიენტის კრედიტუნარიანობის მაჩვენებელია მესამე მხარის მიერ მისი შეფასება/დახასიათება (ამ ინფორმაციის მოპოვების შესაძლებლობის შემთხვევაში), და ზოგიერთ შემთხვევაში, საბანკო ისტორია. მომხმარებელთა საკრედიტო რისკის მონიტორინგისას ხდება მომხმარებლების დაჯგუფება მათი საკრედიტო ისტორიების, სახეობების (ინდივიდუალური თუ იურიდიული პირები), ინდუსტრიის მიხედვით და ა.შ. „მაღალი რისკის“ მქონე მომხმარებლების დაჯგუფება ხდება ცალკე და მათთან შემდგომი თანამშრომლობა ძირითადად ხორციელდება წინასწარი გადახდების საფუძველზე.

კომპანია სადაზღვევო და სხვა მოთხოვნებზე ქმნის გაუფასურების ანარიცხს, რომელიც წარმოადგენს მომავალი ზარალის საუკეთესო შეფასებას. ანარიცხების ნაწილი მოდის საერთო რეზერვებზე, რომელსაც კომპანია ქმნის ვადაგადაცილების ანალიზის მიხედვით. ანარიცხების ნაწილი წარმოადგენილია სპეციფიკური რეზერვის სახით, რომელიც იანგარიშება თითოეული მნიშვნელოვანი კონტრაგენტის ანალიზის შედეგად.

სს „სადაზღვევო კომპანია უნიონი“

ფინანსური ანგარიშგების ახსნა-განმარტებითი შენიშვნები

საანგარიშგებო წლისთვის, რომელიც დასრულდა 2022 წლის 31 დეკემბერს

(ლარში)

**4. რისკების მართვა (გაგრძელება)**

სადაზღვევო მოთხოვნების ვადიანობის ანალიზი 2022 წლის 31 დეკემბრის მდგომარეობით:

	სადაზღვევო მოთხოვნები გაუფასურებამდე	გაუფასურების რეზერვი	წმინდა სადაზღვევო მოთხოვნები
ინდივიდუალურად შეფასებული მოთხოვნები გაუფასურებაზე	2,064,573	(1,288,222)	776,351

ჯგუფურად შეფასებული მოთხოვნები გაუფასურებაზე:

	სადაზღვევო მოთხოვნები გაუფასურებამდე	გაუფასურების რეზერვი	წმინდა სადაზღვევო მოთხოვნები
ვადააუმდგარი	11,195,832	-	11,195,832
ვადაგადაცილება 0-30 დღე	1,395,280	(69,765)	1,325,515
ვადაგადაცილება 30-60 დღე	505,059	(50,506)	454,553
ვადაგადაცილება 60-90 დღე	458,560	(68,784)	389,776
ვადაგადაცილება 90-120 დღე	223,551	(55,888)	167,663
ვადაგადაცილება 120-240 დღე	565,005	(339,003)	226,002
ვადაგადაცილება 240-360 დღე	130,826	(91,578)	39,248
1 წელზე მეტი ვადაგადაცილებით	548,765	(548,765)	-
	<b>15,022,878</b>	<b>(1,224,289)</b>	<b>13,798,589</b>

სადაზღვევო მოთხოვნების ვადიანობის ანალიზი 2021 წლის 31 დეკემბრის მდგომარეობით:

	სადაზღვევო მოთხოვნები გაუფასურებამდე	გაუფასურების რეზერვი	წმინდა სადაზღვევო მოთხოვნები
ინდივიდუალურად შეფასებული მოთხოვნები გაუფასურებაზე	2,721,332	(1,488,825)	1,232,507

ჯგუფურად შეფასებული მოთხოვნები გაუფასურებაზე:

	სადაზღვევო მოთხოვნები გაუფასურებამდე	გაუფასურების რეზერვი	წმინდა სადაზღვევო მოთხოვნები
ვადააუმდგარი	14,676,882	-	14,676,882
ვადაგადაცილება 0-30 დღე	738,341	(36,919)	701,422
ვადაგადაცილება 30-60 დღე	186,134	(18,613)	167,521
ვადაგადაცილება 60-90 დღე	52,139	(7,821)	44,318
ვადაგადაცილება 90-120 დღე	22,015	(5,504)	16,511
ვადაგადაცილება 120-240 დღე	29,969	(17,981)	11,988
ვადაგადაცილება 240-360 დღე	21,195	(14,836)	6,359
1 წელზე მეტი ვადაგადაცილებით	304,902	(304,902)	-
	<b>16,031,577</b>	<b>(406,576)</b>	<b>15,625,001</b>

**ლიკვიდურობის რისკი**

ლიკვიდურობის რისკში იგულისხმება საკმარისი ფინანსური რესურსის არსებობა, რათა მოხდეს ფინანსური ვალდებულებების დაფარვა შესაბამის ვადაში. კომპანია ახდენს ამ ტიპის რისკების კონტროლს ვადიანობის ანალიზის მიხედვით, და განსაზღვრავს კომპანიის სტრატეგიას მომავალი ფინანსური პერიოდისთვის. ლიკვიდურობის რისკის მართვის მიზნით, კომპანია ახდენს მომავალი ფულადი ნაკადების რეგულარულ მონიტორინგს, რომელიც აქტივების/ვალდებულებების მენეჯმენტის პროცესია.

სს „სადაზღვევო კომპანია უნიონი“

ფინანსური ანგარიშგების ახსნა-განმარტებითი შენიშვნები

საანგარიშგებო წლისთვის, რომელიც დასრულდა 2022 წლის 31 დეკემბერს

(ლარში)

**4. რისკების მართვა (გაგრძელება)**

ცხრილი გვიჩვენებს ლიკვიდურობის ანალიზს 2022 წლის 31 დეკემბრის მდგომარეობით.

	1 წლამდე	1-5 წლამდე	5 წელზე მეტი	სულ
<b>ფინანსური ვალდებულებები</b>				
სხვა სადაზღვევო ვალდებულებები	11,816,521	1,181,652	131,295	13,129,468
სადაზღვევო კონტრაქტებიდან წარმოშობილი ვალდებულებები (გარდა, გამოუმუშავებელი პრემიის რეზერვისა)	9,395,013	-	-	9,395,013
საიჯარო ვალდებულება	99,542	99,542	-	199,084
სხვა ვალდებულებები	5,052,256	-	-	5,052,256
	<b>26,363,332</b>	<b>1,281,194</b>	<b>131,295</b>	<b>27,775,821</b>

ცხრილი გვიჩვენებს ლიკვიდურობის ანალიზს 2021 წლის 31 დეკემბრის მდგომარეობით.

	1 წლამდე	1-5 წლამდე	5 წელზე მეტი	სულ
<b>ფინანსური ვალდებულებები</b>				
სხვა სადაზღვევო ვალდებულებები	9,182,266	4,153,928	332,471	13,668,666
სადაზღვევო კონტრაქტებიდან წარმოშობილი ვალდებულებები (გარდა, გამოუმუშავებელი პრემიის რეზერვისა)	7,089,659	-	-	7,089,659
საიჯარო ვალდებულება	83,366	-	-	83,366
სხვა ვალდებულებები	1,572,056	-	-	1,572,056
	<b>17,927,347</b>	<b>4,153,928</b>	<b>332,471</b>	<b>22,413,747</b>

**სავალუტო რისკი**

სავალუტო რისკი განისაზღვრება, როგორც რისკი იმისა, რომ ფინანსური ინსტრუმენტების ღირებულება მერყევი იქნება სავალუტო კურსის ცვალებადობის გამო. კომპანიას გააჩნია უცხოურ ვალუტაში განხორციელებული გარკვეული ოპერაციები. კომპანია არ იყენებს დერივატივებს სავალუტო რისკის მართვისთვის.

უცხოურ ვალუტაში არსებული ფინანსური აქტივებისა და ვალდებულებების საბალანსო ღირებულებას 2022 წლის 31 დეკემბრის მდგომარეობით:

	ლარი	აშშ დოლარი	ევრო	შვ. ფრანკი	სულ
<b>ფინანსური აქტივები</b>					
ფული და ფულის ეკვივალენტები	8,441,498	4,067,835	34,419	22,754	12,566,506
საბანკო დაწესებულებებში განთავსებული დეპოზიტები	-	12,671,459	-	-	12,671,459
მოთხოვნები დაზღვევიდან და გადაზღვევიდან	9,256,028	7,438,397	212,102	24,167	16,930,694
გადაზღვევის აქტივები	4,266,409	-	-	-	4,266,409
სხვა აქტივები	1,247,237	-	-	-	1,247,237
	<b>23,211,172</b>	<b>24,177,691</b>	<b>246,521</b>	<b>46,921</b>	<b>46,223,283</b>
<b>ფინანსური ვალდებულებები</b>					
სხვა სადაზღვევო ვალდებულებები	3,458,901	9,123,979	445,701	100,887	13,129,468
სადაზღვევო კონტრაქტებიდან წარმოშობილი ვალდებულებები	9,395,013	-	-	-	9,395,013
საიჯარო ვალდებულება	-	183,018	-	-	183,018
სხვა ვალდებულებები	4,534,114	259,613	258,529	-	5,052,256
	<b>17,388,028</b>	<b>9,566,610</b>	<b>704,230</b>	<b>100,887</b>	<b>27,759,755</b>
	<b>5,823,144</b>	<b>14,611,081</b>	<b>(457,709)</b>	<b>(53,966)</b>	

სს „სადაზღვევო კომპანია უნიონი“

ფინანსური ანგარიშგების ახსნა-განმარტებითი შენიშვნები

საანგარიშგებო წლისთვის, რომელიც დასრულდა 2022 წლის 31 დეკემბერს

(ლარში)

4. რისკების მართვა (გაგრძელება)

უცხოურ ვალუტაში არსებული ფინანსური აქტივებისა და ვალდებულებების საბალანსო ღირებულებას 2021 წლის 31 დეკემბრის მდგომარეობით:

	ლარი	აშშ დოლარი	ევრო	შვ. ფრანკი	სულ
<b>ფინანსური აქტივები</b>					
ფული და ფულის ეკვივალენტები	1,760,788	2,986,869	26,163	5,562	4,779,382
საბანკო დაწესებულებებში განთავსებული დეპოზიტები	-	11,089,834	-	-	11,089,834
მოთხოვნები დაზღვევიდან და გადაზღვევიდან	8,734,048	10,743,984	145,726	2,204	19,625,962
გადაზღვევის აქტივები	3,568,799	-	-	-	3,568,799
სხვა აქტივები	776,476	-	-	-	776,476
	<b>14,840,111</b>	<b>24,820,687</b>	<b>171,889</b>	<b>7,766</b>	<b>39,840,453</b>
<b>ფინანსური ვალდებულებები</b>					
სხვა სადაზღვევო ვალდებულებები	4,039,797	9,379,298	135,896	113,675	13,668,666
სადაზღვევო კონტრაქტებიდან წარმოშობილი ვალდებულებები	7,089,659	-	-	-	7,089,659
საიჯარო ვალდებულება	-	80,816	-	-	80,816
სხვა ვალდებულებები	1,082,540	177,344	312,172	-	1,572,056
	<b>12,211,996</b>	<b>9,637,458</b>	<b>448,068</b>	<b>113,675</b>	<b>22,411,197</b>
	<b>2,628,115</b>	<b>15,183,229</b>	<b>(276,179)</b>	<b>(105,909)</b>	

სავალუტო რისკის მგრძობელობა

ქვემოთ მოცემული ცხრილი გვიჩვენებს კომპანიის მგრძობელობას აშშ დოლარის და ევროს ლართან მიმართებაში, 20%-იანი ზრდისა და შემცირების პირობებში. 20% წარმოადგენს განაკვეთს, რომელიც წარედგინება კომპანიის ხელმძღვანელობას სავალუტო რისკის შესახებ ინფორმაციის მიწოდებისას, და მენეჯმენტის შეფასებით, წარმოადგენს გასაცვლელი კურსის შესაძლო ცვლილებას. მგრძობელობის ანალიზი მოიცავს მხოლოდ უცხოურ ვალუტაში გამოხატული მონეტარული მუხლების საბალანსო თანხებს და აკორექტირებს საანგარიშგებო თარიღისთვის მათ ეფექტს 20%-იანი ცვლილებით.

ცხრილი გვიჩვენებს 2022 წლის 31 დეკემბრისთვის წმინდა მოგებასა და კაპიტალზე აქტივების გადაფასების ეფექტს.

	აშშ დოლარი		ევრო		შვ. ფრანკი	
	20%	- 20%	20%	- 20%	20%	-20%
მოგება/ზარალი	2,922,216	(2,922,216)	(91,542)	91,542	(10,793)	10,793

ცხრილი გვიჩვენებს 2021 წლის 31 დეკემბრისთვის წმინდა მოგებასა და კაპიტალზე აქტივების გადაფასების ეფექტს.

	აშშ დოლარი		ევრო		შვ. ფრანკი	
	20%	- 20%	20%	- 20%	20%	-20%
მოგება/ზარალი	3,036,646	(3,036,646)	(55,236)	55,236	(21,182)	21,182



სს „სადაზღვევო კომპანია უნიონი“

ფინანსური ანგარიშგების ახსნა-განმარტებითი შენიშვნები

საანგარიშგებო წლისთვის, რომელიც დასრულდა 2022 წლის 31 დეკემბერს

(ლარში)

**5. წმინდა გამომუშავებული პრემია**

წმინდა გამომუშავებული პრემია დაზღვევის სახეობების მიხედვით საანგარიშგებო წლისთვის, რომელიც დასრულდა 2022 წლის 31 დეკემბერს წარმოდგენილია შემდეგნაირად:

	მოზიდული პრემია	გადამზღვევის წილი მოზიდულ პრემიაში	წმინდა მოზიდული პრემია	წმინდა ცვლილება გამოუმუშავებელი პრემიის რეზერვში	წმინდა გამომუშავებული პრემია
ქონება	17,574,811	(13,693,425)	3,881,386	(1,101,950)	2,779,436
სამედიცინო	12,983,109	-	12,983,109	(578,774)	12,404,335
სახმელეთო სატრანსპორტო საშუალებების და შესაბამისი პასუხისმგებლობის დაზღვევა*	7,308,310	(97,428)	7,210,882	(349,791)	6,861,091
სამოქალაქო პასუხისმგებლობის დაზღვევა	3,227,206	(2,467,379)	759,827	13,434	773,261
საკრედიტო ვალდებულება	1,856,489	(1,623,814)	232,675	51,889	284,564
საჰაერო სატრანსპორტო საშუალებების და შესაბამისი პასუხისმგებლობის დაზღვევა	7,081,759	(5,742,101)	1,339,658	(57,479)	1,282,179
ვალდებულებათა შესრულება	1,520,918	(1,061,814)	459,104	99,719	558,823
უბედური შემთხვევა	453,183	(3,183)	450,000	(9,324)	440,676
ტვირთები	762,868	(482,451)	280,417	(130,333)	150,084
სამოგზაურო	621,062	(48,272)	572,790	(89,595)	483,195
მცურავ სატრანსპორტო საშუალებათა დაზღვევა	42,789	(24,675)	18,114	(10,621)	7,493
სიცოცხლის დაზღვევა	182,829	-	182,829	92,709	275,538
	<b>53,615,333</b>	<b>(25,244,542)</b>	<b>28,370,791</b>	<b>(2,070,116)</b>	<b>26,300,675</b>

წმინდა გამომუშავებული პრემია დაზღვევის სახეობების მიხედვით საანგარიშგებო წლისთვის, რომელიც დასრულდა 2021 წლის 31 დეკემბერს წარმოდგენილია შემდეგნაირად:

	მოზიდული პრემია	გადამზღვევის წილი მოზიდულ პრემიაში	წმინდა მოზიდული პრემია	წმინდა ცვლილება გამოუმუშავებელი პრემიის რეზერვში	წმინდა გამომუშავებული პრემია
ქონება	23,447,315	(20,757,863)	2,689,452	324,104	3,013,556
სამედიცინო	6,452,611	-	6,452,611	2,643,289	9,095,900
სახმელეთო სატრანსპორტო საშუალებების და შესაბამისი პასუხისმგებლობის დაზღვევა*	4,858,864	(497,448)	4,361,416	312,172	4,673,588
სამოქალაქო პასუხისმგებლობის დაზღვევა	3,701,956	(2,678,581)	1,023,375	(77,259)	946,116
საკრედიტო ვალდებულება	2,575,116	(2,543,578)	31,538	200,099	231,637
საჰაერო სატრანსპორტო საშუალებების და შესაბამისი პასუხისმგებლობის დაზღვევა	3,154,623	(2,132,866)	1,021,757	(57,142)	964,615
ვალდებულებათა შესრულება	1,320,203	(951,068)	369,135	45,707	414,842
უბედური შემთხვევა	308,086	(4,771)	303,315	194,358	497,673
ტვირთები	257,371	(145,689)	111,682	(17,047)	94,635
სამოგზაურო	342,910	(35,005)	307,905	(42,273)	265,632
მცურავ სატრანსპორტო საშუალებათა დაზღვევა	64,005	(63,382)	623	23,362	23,985
სიცოცხლის დაზღვევა	(47,124)	-	(47,124)	265,307	218,183
	<b>46,435,936</b>	<b>(29,810,251)</b>	<b>16,625,685</b>	<b>3,814,677</b>	<b>20,440,362</b>

სს „სადაზღვევო კომპანია უნიონი“

ფინანსური ანგარიშგების ახსნა-განმარტებითი შენიშვნები

საანგარიშგებო წლისთვის, რომელიც დასრულდა 2022 წლის 31 დეკემბერს

(ლარში)

**5. წმინდა გამომუშავებული პრემია (გაგრძელება)**

\*კომპანია წარმოადგენს არასამეწარმეო იურიდიული პირის - „სავალდებულო დაზღვევის ცენტრის“ საშუალებით განხორციელებულ თანადაზღვევის სისტემაში მონაწილე მზღვეველს. სავალდებულო დაზღვევით მოზიდულ პოლისებზე მოზიდული და გამომუშავებული სადაზღვევო პრემია საანგარიშგებო წლისთვის, რომელიც დასრულდა 2022 წლის 31 დეკემბერს შეადგენს 2,333,863 და 2,242,968 ლარს, შესაბამისად. მოზიდული და გამომუშავებული სადაზღვევო პრემია საანგარიშგებო წლისთვის, რომელიც დასრულდა 2021 წლის 31 დეკემბერს შეადგენს 1,275,348 და 1,255,406 ლარს, შესაბამისად.

**6. საკომისიო შემოსავალი**

საკომისიო შემოსავალი წარმოდგენილია შემდეგნაირად:

	<b>2022</b>	<b>2021</b>
გადავადებას დაქვემდებარებული საკომისიო შემოსავალი	1,362,543	1,080,728
გადავადებული საკომისიო შემოსავალი	(673,751)	(679,688)
ამორტიზაცია	679,688	606,670
	<b>1,368,480</b>	<b>1,007,710</b>

გადავადებული საკომისიო შემოსავალი წარმოდგენილია შემდეგნაირად:

	<b>2022</b>	<b>2021</b>
<b>1 იანვარი</b>	<b>679,688</b>	<b>606,670</b>
გადავადებას დაქვემდებარებული საკომისიო შემოსავალი	1,362,543	1,080,728
ამორტიზაცია	(1,368,480)	(1,007,710)
<b>31 დეკემბერი</b>	<b>673,751</b>	<b>679,688</b>

**7. სადაზღვევო ზარალები**

სადაზღვევო ზარალები წარმოდგენილია შემდეგნაირად:

	<b>2022</b>	<b>2021</b>
დარეგულირებული ზარალები	(16,677,157)	(11,733,910)
ზარალების რეზერვებში ბრუტო ცვლილება	(2,305,354)	(1,312,099)
რეგრესები	513,424	608,986
<b>სადაზღვევო ზარალები და ცვლილება ზარალებთან დაკავშირებულ სადაზღვევო ვალდებულებებში</b>	<b>(18,469,087)</b>	<b>(12,437,023)</b>
გადამზღვეველის წილი დარეგულირებულ ზარალებში	1,324,612	745,091
ზარალების რეზერვების ცვლილებაში გადამზღვეველის წილი	697,610	1,724,335
<b>გადამზღვეველის წილი სადაზღვევო ზარალებში და ზარალებთან დაკავშირებულ სადაზღვევო ვალდებულებების ცვლილებაში</b>	<b>2,022,222</b>	<b>2,469,426</b>
<b>წმინდა სადაზღვევო ზარალები</b>	<b>(16,446,865)</b>	<b>(9,967,597)</b>

**8. სხვა შემოსავალი**

სხვა შემოსავალი წარმოდგენილია შემდეგნაირად:

	<b>2022</b>	<b>2021</b>
ჯარიმიდან მიღებული შემოსავალი	307,170	46,713
ძირითადი საშუალების გასვლიდან მიღებული მოგება	59,104	-
ვალდებულებების აღიარების შეწყვეტიდან მიღებული შემოსავალი	13,325	323,097
2021 წლამდე მოქმედ პოლისებზე Ground risk-ის გამო ვალდებულებების შემცირება	-	202,081
სხვა	46,471	30,179
	<b>426,070</b>	<b>602,070</b>

სს „სადაზღვევო კომპანია უნიონი“

ფინანსური ანგარიშგების ახსნა-განმარტებითი შენიშვნები

საანგარიშგებო წლისთვის, რომელიც დასრულდა 2022 წლის 31 დეკემბერს

(ლარში)

**9. სადაზღვევო პოლისების მოზიდვის ხარჯები**

სადაზღვევო პოლისების მოზიდვის ხარჯები წარმოდგენილია შემდეგნაირად:

	<b>2022</b>	<b>2021</b>
გადავადებას დაქვემდებარებული მოზიდვის ხარჯები	(3,916,606)	(1,487,166)
მოზიდვის გადავადებული ხარჯები (შენიშვნა 17)	3,029,521	2,034,334
ამორტიზაცია (შენიშვნა 17)	(2,034,334)	(3,343,934)
	<b>(2,921,419)</b>	<b>(2,796,766)</b>

**10. სხვა ხარჯები**

სხვა ხარჯები წარმოდგენილია შემდეგნაირად:

	<b>2022</b>	<b>2021</b>
დაზღვევის სახელმწიფო ზედამხედველობის სამსახურის მოსაკრებელი პროფესიული მომსახურება	(536,298)	(441,594)
სავალდებულო დაზღვევის ცენტრის საოპერაციო ხარჯები	(257,497)	(406,634)
საკომუნიკაციო და კომუნალური	(204,544)	(215,883)
საოფისე ხარჯი	(200,176)	(169,063)
რემონტი	(109,923)	(72,553)
საწევრო გადასახადი	(108,015)	(26,978)
სარეკლამო და მარკეტინგის ხარჯი	(53,190)	(48,796)
საგადასახადო ხარჯი, გარდა მოგების გადასახადისა	(43,579)	(74,974)
საწვავის ხარჯი	(41,448)	(39,319)
იჯარა	(28,096)	(18,777)
საბანკო მომსახურება	(26,435)	(41,590)
წარმომადგენლობითი და მივლინების ხარჯი	(23,923)	(17,612)
წარმომადგენლობითი და მივლინების ხარჯი	(18,948)	(23,804)
სხვა	(368,854)	(278,516)
	<b>(2,020,926)</b>	<b>(1,876,093)</b>

\* 2022 და 2021 წლის 31 დეკემბერს დასრულებული წლებისთვის აუდიტორულ კომპანიაზე გაწეული წლიური ფინანსური ანგარიშგების აუდიტის და სხვა პროფესიული მომსახურების ღირებულება შეადგენს 47,200 და 49,890 ლარს, შესაბამისად.

**11. საპროცენტო შემოსავალი და ხარჯი**

საპროცენტო შემოსავალი და ხარჯი წარმოდგენილია შემდეგნაირად:

	<b>2022</b>	<b>2021</b>
<b>საპროცენტო შემოსავალი</b>		
დეპოზიტებიდან მიღებული პროცენტები	456,403	349,581
საპროცენტო შემოსავალი მიმდინარე ანგარიშებიდან	300,810	176,249
გაცემული სესხებიდან მიღებული პროცენტები	43,104	10,417
	<b>800,317</b>	<b>536,247</b>
<b>საპროცენტო ხარჯები</b>		
საიჯარო ვალდებულებასთან დაკავშირებული საპროცენტო ხარჯები	(5,774)	(8,978)
	<b>(5,774)</b>	<b>(8,978)</b>
	<b>794,543</b>	<b>527,269</b>

სს „სადაზღვევო კომპანია უნიონი“

ფინანსური ანგარიშგების ახსნა-განმარტებითი შენიშვნები

საანგარიშგებო წლისთვის, რომელიც დასრულდა 2022 წლის 31 დეკემბერს

(ლარში)

**12. დაზღვევა**

მოგების გადასახადის ხარჯი წარმოდგენილია შემდეგნაირად:

	2022	2021
მიმდინარე მოგების გადასახადი	(534,608)	(663,073)
დროებითი სხვაობის ეფექტი	131,009	122,139
	<b>(403,599)</b>	<b>(540,934)</b>

ცხრილი გვიჩვენებს მოგების გადასახადის ხარჯის რეკონსილაციას.

	2022	2021
<b>მოგება დაზღვევამდე</b>	<b>1,707,227</b>	<b>3,309,599</b>
მოგების გადასახადის განაკვეთი	15%	15%
თეორიული მოგების გადასახადის ხარჯი	(256,084)	(496,440)
მუდმივი სხვაობების ეფექტი	(147,515)	(44,494)
<b>მოგების გადასახადის ხარჯი</b>	<b>(403,599)</b>	<b>(540,934)</b>

ცხრილი გვიჩვენებს გადავადებული მოგების გადასახადის ვალდებულების მოძრაობას:

	2022	2021
<b>1 იანვარი</b>	<b>(33,684)</b>	<b>(155,823)</b>
მოგების გადასახადის (ხარჯი)/სარგებელი	131,009	122,139
<b>31 დეკემბერი</b>	<b>97,325</b>	<b>(33,684)</b>

2022 წლის 31 დეკემბრის მდგომარეობით გადავადებული მოგების გადასახადი დროებითი სხვაობების მიხედვით:

	აქტივი	ვალდებულება	წმინდა	აღრიცხული მოგება/ზარალი
ძირითადი საშუალებები და არამატერიალური აქტივები	-	(564,594)	(564,594)	25,436
მოთხოვნები დაზღვევიდან და გადაზღვევიდან	688,821	-	688,821	93,092
სხვა აქტივები	11,074	-	11,074	(1,080)
აქტივების გამოყენების უფლება	-	(28,401)	(28,401)	(15,066)
საიჯარო ვალდებულება	27,453	-	27,453	15,331
სადაზღვევო კონტრაქტებიდან წარმოშობილი ვალდებულებები	-	(37,028)	(37,028)	13,296
<b>გადავადებული საგადასახადო აქტივი/(ვალდებულება)</b>	<b>727,348</b>	<b>(630,023)</b>	<b>97,325</b>	<b>131,009</b>
გადახურვა	(727,348)	727,348	-	-
<b>გადავადებული საგადასახადო ვალდებულება, წმინდა</b>	<b>-</b>	<b>97,325</b>	<b>97,325</b>	<b>131,009</b>

2021 წლის 31 დეკემბრის მდგომარეობით გადავადებული მოგების გადასახადი დროებითი სხვაობების მიხედვით:

	აქტივი	ვალდებულება	წმინდა	აღრიცხული მოგება/ზარალი
ძირითადი საშუალებები და არამატერიალური აქტივები	-	(590,030)	(590,030)	11,981
მოთხოვნები დაზღვევიდან და გადაზღვევიდან	595,729	-	595,729	91,986
სხვა აქტივები	12,154	-	12,154	768
აქტივების გამოყენების უფლება	-	(13,335)	(13,335)	(13,335)
საიჯარო ვალდებულება	12,122	-	12,122	12,122
სადაზღვევო კონტრაქტებიდან წარმოშობილი ვალდებულებები	-	(50,324)	(50,324)	18,617
<b>გადავადებული საგადასახადო აქტივი/(ვალდებულება)</b>	<b>620,005</b>	<b>(653,689)</b>	<b>(33,684)</b>	<b>122,139</b>
გადახურვა	(620,005)	620,005	-	-
<b>გადავადებული საგადასახადო ვალდებულება, წმინდა</b>	<b>-</b>	<b>(33,684)</b>	<b>(33,684)</b>	<b>122,139</b>

2022 წლის 31 დეკემბერს მოქმედი საგადასახადო კანონმდებლობის შესაბამისად, 2024 წლის 1 იანვრიდან მოგების გადასახადის ხარჯი აღიარდება იმ საანგარიშგებო პერიოდში, როდესაც კომპანია გამოაცხადებს დივიდენდს. საქართველოს საგადასახადო სისტემის სპეციფიკურობის გათვალისწინებით, საანგარიშგებო წლისთვის, რომელიც დასრულდება 2023 წლის 31 დეკემბერს, საქართველოში რეგისტრირებული კომპანიებისთვის აქტივების და ვალდებულებების საბალანსო და საგადასახადო ღირებულებებს შორის არ არსებობს სხვაობები, რომელმაც შეიძლება გამოიწვიოს გადავადებული მოგების გადასახადის აღიარება. 2024 წლის 1 იანვრიდან იზღუდება დაგროვილი საგადასახადო ზარალის გამოყენება.

სს „სადაზღვევო კომპანია უნიონი“

ფინანსური ანგარიშგების ახსნა-განმარტებითი შენიშვნები

საანგარიშგებო წლისთვის, რომელიც დასრულდა 2022 წლის 31 დეკემბერს

(ლარში)

**13. ფული და ფულის ეკვივალენტები**

ფული და ფულის ეკვივალენტები წარმოდგენილია შემდეგნაირად:

	<u>31.12.2022</u>	<u>31.12.2021</u>
ფული მიმდინარე საბანკო ანგარიშზე ეროვნულ ვალუტაში	8,384,532	1,741,146
ფული მიმდინარე საბანკო ანგარიშზე უცხოურ ვალუტაში	4,125,008	3,018,594
ფული სალაროში	56,966	19,642
	<u><b>12,566,506</b></u>	<u><b>4,779,382</b></u>

კომპანიის ფული და ფულის ეკვივალენტების რეალური ღირებულება 2022 და 2021 წლების 31 დეკემბრის მდგომარეობით არ განსხვავდება მისი საბალანსო ღირებულებისგან.

ფულის და ფულის ეკვივალენტების სტრუქტურა ვალუტების მიხედვით მოცემულია მე-4 განმარტებით შენიშვნაში.

**14. საბანკო დაწესებულებაში განთავსებული დეპოზიტები**

საბანკო დაწესებულებაში განთავსებული დეპოზიტები წარმოდგენილია შემდეგნაირად:

	<u>31.12.2022</u>	<u>31.12.2021</u>
ბირი	12,447,242	10,724,440
დარიცხული პროცენტი	224,217	365,394
	<u><b>12,671,459</b></u>	<u><b>11,089,834</b></u>

კომპანიის დეპოზიტების რეალური ღირებულება 2022 და 2021 წლების 31 დეკემბრის მდგომარეობით არსებითად არ განსხვავდება მისი საბალანსო ღირებულებისგან.

საბანკო დაწესებულებებში განთავსებული დეპოზიტების სტრუქტურა ვალუტების და დაფარვის ვადების მიხედვით მოცემულია მე-4 განმარტებით შენიშვნაში.

**15. მოთხოვნები დაზღვევიდან და გადაზღვევიდან**

მოთხოვნები დაზღვევიდან და გადაზღვევიდან წარმოდგენილია შემდეგნაირად:

	<u>31.12.2022</u>	<u>31.12.2021</u>
მოთხოვნები პოლისის მფლობელებთან	17,087,451	18,752,909
მოთხოვნები გადაზღვევიდან	2,355,754	2,768,454
	<u><b>19,443,205</b></u>	<u><b>21,521,363</b></u>
მინუს: გაუფასურების რეზერვი	(2,512,511)	(1,895,401)
	<u><b>16,930,694</b></u>	<u><b>19,625,962</b></u>

კომპანია ვადადამდგარ მოთხოვნებზე ქმნის საექვო ვალების რეზერვს. ცხრილი გვიჩვენებს ცვლილებას გაუფასურების რეზერვებში:

	<u>2022</u>	<u>2021</u>
<b>1 იანვარი</b>	<b>(1,895,401)</b>	<b>(1,746,140)</b>
ცვლილება სადაზღვევო კონტრაქტებიდან წარმოშობილი მოთხოვნების გაუფასურების რეზერვში	(620,614)	(613,240)
უიმედო მოთხოვნების ჩამოწერა	3,504	463,979
<b>31 დეკემბერი</b>	<u><b>(2,512,511)</b></u>	<u><b>(1,895,401)</b></u>

კომპანიის მოთხოვნების რეალური ღირებულება 2022 და 2021 წლების 31 დეკემბრის მდგომარეობით არ განსხვავდება მისი საბალანსო ღირებულებისგან.

დამატებითი ინფორმაცია დაზღვევის და გადაზღვევის მოთხოვნების შესახებ მოცემულია მე-4 განმარტებით შენიშვნაში.

სს „სადაზღვევო კომპანია უნიონი“

ფინანსური ანგარიშგების ახსნა-განმარტებითი შენიშვნები

საანგარიშგებო წლისთვის, რომელიც დასრულდა 2022 წლის 31 დეკემბერს

(ლარში)

**16. სადაზღვევო კონტრაქტებიდან წარმოშობილი ვალდებულებები და გადაზღვევის აქტივები**

სადაზღვევო კონტრაქტებიდან წარმოშობილი ვალდებულებები და გადაზღვევის აქტივები წარმოდგენილია შემდეგნაირად:

	31.12.2022	31.12.2021
<b>სადაზღვევო კონტრაქტებიდან წარმოშობილი ვალდებულებები</b>		
გამოუმუშავებელი პრემიის რეზერვი	24,490,149	24,504,664
განცხადებული, მაგრამ დაურეგულირებელი ზარალების რეზერვი	8,430,850	6,430,024
მოხდარი, მაგრამ განუცხადებელი ზარალების რეზერვი	964,163	659,635
	<b>33,885,162</b>	<b>31,594,323</b>
<b>გადაზღვევის აქტივები</b>		
გადამზღვევლის წილი გამოუმუშავებელი პრემიის რეზერვში	12,986,135	15,070,766
გადამზღვევლის წილი განცხადებული, მაგრამ დაურეგულირებელი ზარალების რეზერვში	3,788,042	3,226,266
გადამზღვევლის წილი მოხდარი, მაგრამ განუცხადებელი ზარალების რეზერვში	478,367	342,533
	<b>17,252,544</b>	<b>18,639,565</b>
<b>გადამზღვევლის წილით შემცირებული სადაზღვევო კონტრაქტებიდან წარმოშობილი ვალდებულებები</b>		
გამოუმუშავებელი პრემიის რეზერვი	11,504,014	9,433,898
განცხადებული, მაგრამ დაურეგულირებელი ზარალების რეზერვი	4,642,808	3,203,758
მოხდარი, მაგრამ განუცხადებელი ზარალების რეზერვი	485,796	317,102
	<b>16,632,618</b>	<b>12,954,758</b>

სადაზღვევო კონტრაქტებიდან წარმოშობილი ვალდებულებები და გადაზღვევის აქტივების მოძრაობის ანალიზი წარმოდგენილია შემდეგი სახით:

**გამოუმუშავებელი პრემიის რეზერვი**

	2022	2021
<b>გამოუმუშავებელი პრემიის რეზერვი ბრუტო</b>		
<b>ნაშთი 1 იანვრისთვის</b>	<b>24,504,664</b>	<b>22,160,207</b>
მოზიდული პრემია	53,615,333	46,435,936
ბრუტო გამოუმუშავებული პრემია	(53,629,848)	(44,091,479)
<b>ნაშთი 31 დეკემბრისთვის</b>	<b>24,490,149</b>	<b>24,504,664</b>
<b>გადამზღვევლის წილი გამოუმუშავებელი პრემიის რეზერვში</b>		
<b>ნაშთი 1 იანვრისთვის</b>	<b>15,070,766</b>	<b>8,911,632</b>
გადამზღვევლის წილი მოზიდულ პრემიაში	25,244,542	29,810,251
გამოუმუშავებულ პრემიაში გადამზღვევლის წილი	(27,329,173)	(23,651,117)
<b>ნაშთი 31 დეკემბრისთვის</b>	<b>12,986,135</b>	<b>15,070,766</b>
<b>გამოუმუშავებელი პრემიის რეზერვი, წმინდა</b>		
<b>ნაშთი 1 იანვრისთვის</b>	<b>9,433,898</b>	<b>13,248,575</b>
მოზიდული პრემია, წმინდა	28,370,791	16,625,685
წმინდა გამოუმუშავებული პრემია	(26,300,675)	(20,440,362)
<b>ნაშთი 31 დეკემბრისთვის</b>	<b>11,504,014</b>	<b>9,433,898</b>



სს „სადაზღვევო კომპანია უნიონი“

ფინანსური ანგარიშგების ახსნა-განმარტებითი შენიშვნები

საანგარიშგებო წლისთვის, რომელიც დასრულდა 2022 წლის 31 დეკემბერს

(ლარში)

**16. სადაზღვევო კონტრაქტებიდან წარმოქმნილი ვალდებულებები და გადაზღვევის აქტივები (გაგრძელება)**

ზარალების რეზერვი, ბრუტო:	2022	2021
მომხდარი მაგრამ განუცხადებელი ზარალის რეზერვი	659,635	619,432
განცხადებული მაგრამ დაურეგულირებელი ზარალის რეზერვი	6,430,024	5,158,128
<b>სულ დამდგარი ზარალების რეზერვი, 1 იანვარი</b>	<b>7,089,659</b>	<b>5,777,560</b>
წინა წლის ზარალების გადახდა	(2,137,261)	(1,599,430)
წინა წლის ზარალების შეფასების ცვლილება	(2,938,934)	(1,382,973)
მიმდინარე წლის ზარალების დასარეგულირებლად საჭირო დანახარჯები	21,921,445	14,428,982
მიმდინარე წლის ზარალების გადახდა	(14,539,896)	(10,134,480)
<b>სულ დამდგარი ზარალების რეზერვი, 31 დეკემბერი</b>	<b>9,395,013</b>	<b>7,089,659</b>
მომხდარი მაგრამ განუცხადებელი ზარალის რეზერვი	964,163	659,635
განცხადებული მაგრამ დაურეგულირებელი ზარალის რეზერვი	8,430,850	6,430,024
<b>ზარალების რეზერვში გადამზღვევის წილი:</b>	<b>2022</b>	<b>2021</b>
მომხდარი მაგრამ განუცხადებელი ზარალის რეზერვი	342,533	346,484
განცხადებული მაგრამ დაურეგულირებელი ზარალის რეზერვი	3,226,266	1,497,980
<b>სულ დამდგარი ზარალების რეზერვი, 1 იანვარი</b>	<b>3,568,799</b>	<b>1,844,464</b>
წინა წლის ზარალების გადახდა	(798,572)	(226,739)
წინა წლის ზარალების შეფასების ცვლილება	(1,597,752)	608,635
მიმდინარე წლის ზარალების დასარეგულირებლად საჭირო დანახარჯები	3,619,974	1,860,791
მიმდინარე წლის ზარალების გადახდა	(526,040)	(518,352)
<b>სულ დამდგარი ზარალების რეზერვი, 31 დეკემბერი</b>	<b>4,266,409</b>	<b>3,568,799</b>
მომხდარი მაგრამ განუცხადებელი ზარალის რეზერვი	478,367	342,533
განცხადებული მაგრამ დაურეგულირებელი ზარალის რეზერვი	3,788,042	3,226,266
<b>ზარალების რეზერვი, წმინდა</b>	<b>2022</b>	<b>2021</b>
მომხდარი მაგრამ განუცხადებელი ზარალის რეზერვი	317,102	272,948
განცხადებული მაგრამ დაურეგულირებელი ზარალის რეზერვი	3,203,758	3,660,148
<b>სულ დამდგარი ზარალების რეზერვი, 1 იანვარი</b>	<b>3,520,860</b>	<b>3,933,096</b>
წინა წლის ზარალების გადახდა	(1,338,689)	(1,372,691)
წინა წლის ზარალების შეფასების ცვლილება	(1,341,182)	(1,991,608)
მიმდინარე წლის ზარალების დასარეგულირებლად საჭირო დანახარჯები	18,301,471	12,568,191
მიმდინარე წლის ზარალების გადახდა	(14,013,856)	(9,616,128)
<b>სულ დამდგარი ზარალების რეზერვი, 31 დეკემბერი</b>	<b>5,128,604</b>	<b>3,520,860</b>
მომხდარი მაგრამ განუცხადებელი ზარალის რეზერვი	485,796	317,102
განცხადებული მაგრამ დაურეგულირებელი ზარალის რეზერვი	4,642,808	3,203,758

**ძირითადი პირობები და დაშვებები**

სადაზღვევო კონტრაქტები მოიცავს სიცოცხლის, ქონების, მესამე პირის პასუხისმგებლობის, უბედური შემთხვევის, კასკოს, სამოგზაურო, ტვირთების, ვალდებულებათა შესრულების, სამედიცინო, სამოქალაქო პასუხისმგებლობის, საკრედიტო ვალდებულების, მცურავ სატრანსპორტო საშუალებათა გამოყენებასთან დაკავშირებული პასუხისმგებლობის, საჰაერო სატრანსპორტო საშუალებების და მცურავ სატრანსპორტო საშუალებათა (კორპუსი) დაზღვევას. ამგვარი ტიპის დაზღვევები ძირითადად 12-თვიანია.

სადაზღვევო კონტრაქტებისთვის სადაზღვევო რეზერვები (მომხდარი, მაგრამ განუცხადებელი ზარალების რეზერვი და განცხადებული, მაგრამ დაურეგულირებელი ზარალების რეზერვი) განისაზღვრება ვალდებულებების საბოლოო ღირებულების დასაფარად იმ ზარალთან მიმართებაში, რომელიც უკვე მომხდარია და ფასდება საანგარიშგებო თარიღისთვის ცნობილი ფაქტების საფუძველზე. რეზერვების ხელახალი შეფასება ხდება რეგულარულად, ზარალების მოხდენის ტენდენციის, ასევე მათი დაფარვის გათვალისწინებით. სადაზღვევო ზარალების რეზერვების თანხის დისკონტირება ფულის დროით ღირებულებასთან მიმართებაში არ ხდება. მომხდარი, მაგრამ განუცხადებელი ზარალების რეზერვის გაანგარიშების შესახებ, ვალდებულებათა ადეკვატურობის ტესტის ჩათვლით, ინფორმაცია მოცემულია 26-ე განმარტებით შენიშვნაში.

სს „სადაზღვევო კომპანია უნიონი“

ფინანსური ანგარიშგების ახსნა-განმარტებითი შენიშვნები

საანგარიშგებო წლისთვის, რომელიც დასრულდა 2022 წლის 31 დეკემბერს

(ლარში)

**17. პოლისების მოზიდვის გადავადებული ხარჯი**

პოლისების მოზიდვის გადავადებული ხარჯი წარმოდგენილია შემდეგნაირად:

	2022	2021
<b>1 იანვარი</b>	<b>2,034,334</b>	<b>3,343,934</b>
გადავადებას დაქვემდებარებული მოზიდვის ხარჯები (შენიშვნა 9)	3,916,606	1,487,16+6
ამორტიზაცია (შენიშვნა 9)	(2,921,419)	(2,796,766)
<b>31 დეკემბერი</b>	<b>3,029,521</b>	<b>2,034,334</b>

**18. სხვა აქტივები**

სხვა აქტივები წარმოდგენილია შემდეგნაირად:

	31.12.2022	31.12.2021
<b>ფინანსური აქტივები</b>		
მოთხოვნები რეგრესებიდან	2,569,425	1,440,300
გაცემული სესხები	504,119	107,111
სხვა მოთხოვნები	345,094	422,577
	<b>3,418,638</b>	<b>1,969,988</b>
მინუს: რეგრესების გაუფასურების რეზერვი	(2,171,401)	(1,193,512)
	<b>1,247,237</b>	<b>776,476</b>
<b>არაფინანსური აქტივები</b>		
გადახდილი ავანსები*	318,349	414,937
გაყიდვის მიზნით შექმნილი უძრავი ქონება	124,850	124,850
გადარჩენილი ქონება	28,939	18,569
	<b>472,138</b>	<b>558,356</b>
მინუს: გაუფასურების რეზერვი	(73,829)	(78,786)
	<b>398,309</b>	<b>479,570</b>
	<b>1,645,546</b>	<b>1,256,046</b>

\* აღნიშნული მუხლიდან 112,812 ლარი შეადგენს აიპ სავალდებულო დაზღვევის ცენტრში წინასწარ გაწეულ ხარჯებს.

ცხრილი გვიჩვენებს ცვლილებას რეგრესების გაუფასურების რეზერვებში:

	2022	2021
<b>1 იანვარი</b>	<b>(1,193,512)</b>	<b>(820,108)</b>
უიმედო მოთხოვნების ჩამოწერა	14,579	36,910
რეზერვის ზრდა	(992,468)	(410,314)
<b>31 დეკემბერი</b>	<b>(2,171,401)</b>	<b>(1,193,512)</b>

სს „სადაზღვევო კომპანია უნიონი“

ფინანსური ანგარიშგების ახსნა-განმარტებითი შენიშვნები

საანგარიშგებო წლისთვის, რომელიც დასრულდა 2022 წლის 31 დეკემბერს

(ლარში)

**19. იჯარა**

კომპანია ქირაობს საოფისე ფართს ქ. თბილისში და ბათუმში საოფისე ფართის იჯარა არის ფიქსირებული, იჯარის ვადის განმავლობაში და განსაზღვრულია აშშ დოლარში. იჯარის ვადა შეფასებულია 2 წლით.

აქტივის გამოყენების უფლება წარმოდგენილია შემდეგნაირად:

	<b>2022</b>	<b>2021</b>
<b>1 იანვარი</b>	<b>88,898</b>	-
შემოსვლა	-	177,797
იჯარის მოდიფიკაცია	191,155	-
ცვეთა	(90,714)	(88,899)
<b>31 დეკემბერი</b>	<b>189,339</b>	<b>88,898</b>

საიჯარო ვალდებულებები წარმოდგენილია შემდეგნაირად:

	<b>2022</b>	<b>2021</b>
<b>1 იანვარი</b>	<b>80,816</b>	-
შემოსვლა	-	174,868
იჯარის მოდიფიკაცია	191,155	-
საპროცენტო ხარჯი	5,774	8,978
საიჯარო გადასახდელი	(83,402)	(97,311)
საკურსო სხვაობის ეფექტი	(11,325)	(5,719)
<b>31 დეკემბერი</b>	<b>183,018</b>	<b>80,816</b>

ფასს 16-ის მიხედვით, კომპანია უმეტესი იჯარის შემთხვევაში აღიარებს გამოყენების უფლების სახით არსებულ აქტივს და საიჯარო ვალდებულებას. აქტივების გამოყენების უფლება აღიარებულია საიჯარო ვალდებულებების ტოლი თანხით შესწორებული წინასწარი გადახდებით და დარიცხული ვალდებულებით. საიჯარო ვალდებულებები აღიარებულია მომავალი საიჯარო გადასახდელის ზღვრული სასესხო განაკვეთით დისკონტირებული ღირებულებით. ზღვრული სასესხო განაკვეთი არის საპროცენტო განაკვეთი, რომლის გადახდაც მსგავს ეკონომიკურ გარემოში მოუწევდა მოიჯარეს აქტივების გამოყენების უფლების ღირებულების მსგავსი ღირებულების აქტივის მოსაპოვებლად საჭირო სესხით სარგებლობისთვის, რომელსაც მსგავსი ვადა და უზრუნველყოფა ექნებოდა. ზღვრულ სასესხო განაკვეთად აღებულია წლიური 8.76%.

სს „სადაზღვევო კომპანია უნიონი“

ფინანსური ანგარიშგების ახსნა-განმარტებითი შენიშვნები

საანგარიშგებო წლისთვის, რომელიც დასრულდა 2022 წლის 31 დეკემბერს

(ლარში)

**20. ძირითადი საშუალებები**

ძირითადი საშუალებები წარმოდგენილია შემდეგნაირად:

ისტორიული ღირებულება	შენობა	ოფისის აღჭურვილობა	კომპიუტერული ტექნიკა	სხვა	სულ
<b>2020 წლის 31 დეკემბერი</b>	<b>3,736,000</b>	<b>287,804</b>	<b>429,801</b>	<b>165,267</b>	<b>4,618,872</b>
შემოსვლა	-	189	107,394	-	107,583
გასვლა	-	-	-	(16,021)	(16,021)
<b>2021 წლის 31 დეკემბერი</b>	<b>3,736,000</b>	<b>287,993</b>	<b>537,195</b>	<b>149,246</b>	<b>4,710,434</b>
შემოსვლა	255,606	6,285	132,578	240,105	634,574
გასვლა	(610,922)	-	-	(15,873)	(626,795)
<b>2022 წლის 31 დეკემბერი</b>	<b>3,380,684</b>	<b>294,278</b>	<b>669,773</b>	<b>373,478</b>	<b>4,718,213</b>
<b>დაგროვილი ცვეთა</b>					
<b>2020 წლის 31 დეკემბერი</b>	-	(225,437)	(305,138)	(98,141)	(628,716)
ცვეთა	(88,918)	(27,430)	(53,903)	(12,131)	(182,382)
გასვლა	-	-	-	10,948	10,948
<b>2021 წლის 31 დეკემბერი</b>	(88,918)	(252,867)	(359,041)	(99,324)	(800,150)
ცვეთა	(93,873)	(18,957)	(82,117)	(28,491)	(223,438)
გასვლა	30,201	-	-	15,873	46,074
<b>2022 წლის 31 დეკემბერი</b>	(152,590)	(271,824)	(441,158)	(111,942)	(977,514)
<b>წმინდა საბალანსო ღირებულება</b>					
<b>2021 წლის 31 დეკემბერი</b>	<b>3,647,082</b>	<b>35,126</b>	<b>178,154</b>	<b>49,922</b>	<b>3,910,284</b>
<b>2022 წლის 31 დეკემბერი</b>	<b>3,228,094</b>	<b>22,454</b>	<b>228,615</b>	<b>261,536</b>	<b>3,740,699</b>

კომპანია ძირითადი საშუალებების შენობების ჯგუფისთვის იყენებს გადაფასების მოდელს. შეფასება განხორციელდა დამოუკიდებელი შემფასებლის მიერ, რომელსაც აქვს შესაბამისი პროფესიული კვალიფიკაცია და გამოცდილება მსგავსი აქტივების შეფასებაში. ძირითადი საშუალებების შეფასება განხორციელდა რეალური ღირებულების განსაზღვრის იერარქიაში მე-3 დონის ინფორმაციის საფუძველზე, კერძოდ კი საბაზრო მეთოდის გამოყენებით, რადგან შეფასების თარიღისთვის არსებობდა საკმარისი რაოდენობის რეგისტრირებული გაყიდვების და შეთავაზებების შესახებ ინფორმაცია.

შეფასების პროცესში შემფასებლებმა გამოიყენეს ანალოგები, რომელთა ღირებულებების კორექტირება მოხდა შესაფასებელ ობიექტებსა და ანალოგებს შორის განსხვავებების გათვალისწინების მიზნით. კომპანიამ შენობების შეფასება განახორციელა 2020 წლის 31 დეკემბრის მდგომარეობით.

შენობების საბალანსო ღირებულება თვითღირებულების მოდელის მიხედვით 2022 და 2021 წლების 31 დეკემბრის მდგომარეობით შეადგენს 1,654,973 და 1,688,748 ლარს, შესაბამისად.

2022 წლის 31 დეკემბრის მდგომარეობით კომპანიის შენობები დატვირთულია იპოთეკით სს ტერა ბანკის სასარგებლოდ.

**21. სხვა სადაზღვევო ვალდებულებები**

სხვა სადაზღვევო ვალდებულებები წარმოდგენილია შემდეგნაირად:

	31.12.2022	31.12.2021
ვალდებულება გადამზღვევლების წინაშე	11,331,461	12,129,753
ბროკერის და აგენტის საკომისიო	1,798,007	1,538,913
	<b>13,129,468</b>	<b>13,668,666</b>

სხვა სადაზღვევო ვალდებულებების რეალური ღირებულება 2022 და 2021 წლის 31 დეკემბრის მდგომარეობით არ განსხვავდება მათი საბალანსო ღირებულებისგან. სხვა სადაზღვევო ვალდებულებების სტრუქტურა ვალუტების და დაფარვის ვადების მიხედვით მოცემულია მე-4 განმარტებითი შენიშვნაში.

სს „სადაზღვევო კომპანია უნიონი“

ფინანსური ანგარიშგების ახსნა-განმარტებითი შენიშვნები

საანგარიშგებო წლისთვის, რომელიც დასრულდა 2022 წლის 31 დეკემბერს

(ლარში)

**22. სხვა ვალდებულებები**

სხვა ვალდებულებები წარმოდგენილია შემდეგნაირად:

	31.12.2022	31.12.2021
<b>ფინანსური ვალდებულებები</b>		
დეპონირებული თანხები	4,585,367	1,191,198
სხვა ვალდებულებები	466,889	380,858
<b>არაფინანსური ვალდებულებები</b>		
მიღებული ავანსები	330,275	121,756
	<b>5,382,531</b>	<b>1,693,812</b>

სხვა ვალდებულებების რეალური ღირებულება 2022 და 2021 წლის 31 დეკემბრის მდგომარეობით არ განსხვავდება მათი საბალანსო ღირებულებებისგან. სხვა ვალდებულებების სტრუქტურა ვალუტების და დაფარვის ვადების მიხედვით მოცემულია მე-4 განმარტებით შენიშვნაში.

**23. დაკავშირებული მხარეები**

დაკავშირებული მხარეები მოიცავს მფლობელებს, საერთო მფლობელობაში არსებულ კომპანიებს, ერთობლივ და მეკავშირე საწარმოებს. როდესაც ხდება დაკავშირებულ მხარესთან ურთიერთობის ანალიზი, გაითვალისწინება არა მხოლოდ ურთიერთობის იურიდიული ფორმა, არამედ მისი არსი.

ცხრილი გვიჩვენებს კომპანიასა და მის დაკავშირებულ მხარეებს შორის ნაშთებს 2022 წლის 31 დეკემბრის მდგომარეობით:

	დამფუძნებელი	უმაღლესი ხელმძღვანელობა	სხვა დაკავშირებული მხარე	შესაბამისი მუხლის მთლიანი თანხა
<b>ფინანსური მდგომარეობის ანგარიშგება</b>				
გადასახდელი საკომისიო	-	256,017	259,193	13,129,468
გაცემული სესხები	117,528	58,778	327,814	1,645,546

ცხრილი გვიჩვენებს კომპანიასა და მის დაკავშირებულ მხარეებს შორის ნაშთებს 2022 წლის 31 დეკემბრის მდგომარეობით:

	დამფუძნებელი	უმაღლესი ხელმძღვანელობა	შესაბამისი მუხლის მთლიანი თანხა
<b>ფინანსური მდგომარეობის ანგარიშგება</b>			
გადასახდელი საკომისიო	-	82,515	13,668,666
გაცემული სესხები	117,548	-	1,256,046

ცხრილი გვიჩვენებს წლის სრული შემოსავლის ანგარიშგებაში ასახულ ოპერაციებს დაკავშირებულ მხარეებთან:

	2022		2021	
	ოპერაციები დაკავშირებულ მხარეებთან	შესაბამისი მუხლის მთლიანი თანხა	ოპერაციები დაკავშირებულ მხარეებთან	შესაბამისი მუხლის მთლიანი თანხა
უმაღლეს ხელმძღვანელ პირთა მოკლევადიანი გასამრჯელოები	(697,134)	(3,048,514)	(426,020)	(2,943,695)

სს „სადაზღვევო კომპანია უნიონი“

ფინანსური ანგარიშგების ახსნა-განმარტებითი შენიშვნები

საანგარიშგებო წლისთვის, რომელიც დასრულდა 2022 წლის 31 დეკემბერს

(ლარში)

---

#### 24. პირობითი ვალდებულებები

##### სასამართლო დავები

2022 წლის 31 დეკემბრისთვის კომპანია მოპასუხედ გამოდის რამდენიმე სასამართლო დავაში, სადაც ჯამური სადავო თანხა 6,191,373 ლარია. მოსარჩელები კომპანიისგან მოითხოვენ სადაზღვევო შემთხვევებიდან წარმოქმნილი ზარალების ანაზღაურებას. კომპანიის ხელმძღვანელობას მიაჩნია, რომ მოსარჩელების მოთხოვნა უსაფუძვლოა და ამ სარჩელებთან დაკავშირებით ეკონომიკური სარგებლის გადინება არ მოხდება კომპანიიდან. შესაბამისად, 2022 წლის 31 დეკემბრისთვის კომპანიას არ აქვს აღიარებული რეზერვი მოცემულ თანხებთან მიმართებაში.

ხელმძღვანელობას მიაჩნია, რომ ამ სარჩელებიდან გამომდინარე საბოლოო ვალდებულებას არ ექნება არსებითი უარყოფითი გავლენა კომპანიის ფინანსურ მდგომარეობაზე ან მომავალ ფუნქციონირებაზე.

სადაზღვევო პოლისებთან დაკავშირებული იურიდიული სარჩელებისა და პრეტენზიების გათვალისწინება ხდება შესაბამისი ტექნიკური რეზერვის შექმნისას.

##### საბანკო გარანტია

კომპანიას აქვს საბანკო გარანტია სს ლიბერთი ბანკში, რომლის მოქმედების ვადა სრულდება 2023 წლის იანვარში. გარანტიის მოცულობა შეადგენს 3,700,000 ლარს.

##### გადასახადები

საქართველოს საგადასახადო კანონმდებლობაში შესაძლოა განხორციელდეს სხვადასხვა ინტერპრეტაციები და ცვლილებები. გარდა ამისა, მენეჯმენტის საგადასახადო ინტერპრეტაციები შეიძლება განსხვავდებოდეს საგადასახადო ორგანოების ინტერპრეტაციებისაგან, კომპანიის ოპერაციები შეიძლება გასაჩივრდეს საგადასახადო ორგანოების მიერ და კომპანიას დაეკისროს დამატებითი გადასახადები, საურავები, პროცენტები. კომპანიას მიაჩნია რომ ყველა გადასახადი გადახდილი აქვს და შესაბამისად, არანაირი ანარიცხი არ წარადგინა ფინანსურ ანგარიშგებაში. საგადასახადო ორგანოებს შეუძლიათ მიმოიხილონ კომპანიის ოპერაციები 3 წლის განმავლობაში.

#### 25. საანგარიშგებო პერიოდის შემდგომი მოვლენები

საანგარიშგებო პერიოდის შემდგომ ადგილი არ ჰქონია მნიშვნელოვან მოვლენებს.

**26. კომპანიის მნიშვნელოვანი სააღრიცხვო პოლიტიკის მიმოხილვა**

ფინანსური ანგარიშგების მომზადების პროცესში გამოყენებული მნიშვნელოვანი სააღრიცხვო პოლიტიკა მოცემულია ქვემოთ.

**26.1 შეფასების და წარდგენის ვალუტა**

ფინანსურ ანგარიშგებაში ასახული მუხლები წარმოდგენილია იმ ქვეყნის ვალუტაში, სადაც კომპანია ფუნქციონირებს (საოპერაციო ვალუტა). ამგვარად, მოცემული ფინანსური ანგარიშგება წარმოდგენილია ქართულ ლარში, რომელიც კომპანიის ფუნქციონალური და წარსადგენი ვალუტაა.

უცხოურ ვალუტაში ასახული მონეტარული აქტივები და ვალდებულებები გადაიანგარიშება საქართველოს ეროვნული ბანკის მიერ დადგენილი ვალუტის გაცვლის ოფიციალური კურსის შესაბამისად, წლის ბოლოსათვის. კონვერტაციის დროს წარმოშობილი კურსთაშორის სხვაობები აისახება მოგებისა და ზარალის ანგარიშებზე. უცხოურ ვალუტაში გამოხატული შედეგები აღირიცხება ოპერაციის განხორციელების დღეს არსებული გაცვლის კურსის შესაბამისად. მონეტარული მუხლების კონვერტაციის დროს წარმოშობილი საკურსო სხვაობები აისახება მოგებისა და ზარალის მუხლში „საკურსო სხვაობიდან მიღებული მოგება/(ზარალი), წმინდა“.

უცხოური ვალუტით მიღებული არამონეტარული მუხლები შეფასებულია ოპერაციის დღის კურსით.

2022 და 2021 წლების 31 დეკემბერს უცხოურ ვალუტაში არსებული ნაშთების კონვერტაციისთვის გამოყენებული ბოლო გაცვლითი კურსი იყო შემდეგი:

	31.12.2022	31.12.2021
ლარი/1 აშშ დოლარი	2.7020	3.0976
ლარი/1 ევრო	2.8844	3.5040
ლარი/1 შვეიცარული ფრანკი	2.9322	3.3772

**26.2 სადაზღვევო და საინვესტიციო კონტრაქტები - კლასიფიკაცია**

კომპანია აფორმებს ხელშეკრულებებს, რომლებიც ატარებს სადაზღვევო ან ფინანსურ რისკს, ან ორივეს ერთად. სადაზღვევო ხელშეკრულება ისეთი ხელშეკრულებაა, რომლის დროსაც მზღვეველი თავის თავზე იღებს პოლისის მფლობელის მნიშვნელოვან სადაზღვევო რისკს. ასეთი ხელშეკრულება შეიძლება ასევე ატარებდეს ფინანსურ რისკსაც. სადაზღვევო რისკის არსებითობა დამოკიდებულია როგორც სადაზღვევო შემთხვევის მოხდენის ალბათობაზე, ასევე მისი პოტენციური ეფექტის მოცულობაზე.

კომპანიის მიერ გამოშვებული საკონტრაქტო გარანტიები წარმოადგენს ვალდებულებათა შესრულების გარანტიებს. ვალდებულებათა შესრულების გარანტიები შეიძლება იყოს შემდეგი სახის:

- საავანსო გარანტია უზრუნველყოფს ბენეფიციარის მიერ პრინციპალისთვის ხელშეკრულებით გათვალისწინებული საავანსო გადახდების სათანადო გამოყენებას ან გადახდას, იმ შემთხვევაში, როდესაც ავანსების გადახდა ხდება ხელშეკრულებით გათვალისწინებული სამუშაოების დაწყებამდე, მომსახურების გაწევამდე ან საქონლის მიწოდებამდე. როგორც წესი, გარანტიები მცირდება ამ სამუშაოების შესრულების, მომსახურების გაწევის ან საქონლის მიწოდების პარალელურად.
- შესრულების გარანტია იცავს ბენეფიციარს ფინანსური ზარალისგან იმ შემთხვევაში, თუ პრინციპალი ვერ შეძლებს ხელშეკრულებით განსაზღვრული პირობებისა და ვალდებულებების შესრულებას.
- სატენდერო გარანტიები გამოიყენება იმისთვის, რათა შესაძლებლობა მიეცეს პირს, გააკეთოს შეთავაზება პოტენციურ ხელშეკრულებაზე და ტენდერში მოგების შემთხვევაში, გახდეს ხელშეკრულების მონაწილე პირი. იმ შემთხვევაში, თუ ტენდერის მონაწილე ვერ შეასრულებს ნაკისრ ვალდებულებებს, ბენეფიციარი მხარე უზრუნველყოფილია ტენდერის თანხის ოდენობით, რაც კონტრაქტის მთლიანი ღირებულების პროცენტულ მაჩვენებელს წარმოადგენს.
- საბაჟო გარანტიები (ან ფინანსური რისკების დაზღვევის პოლისი) უზრუნველყოფს საბაჟო და აქციზის გადასახადების, ასევე იმპორტის და რე-ექსპორტის გადასახადების სათანადო დეკლარირებას და დროულ გადახდას შესაბამის ორგანოებში (დროებითი შემოტანის, ტრანზიტთან დაკავშირებული პროცედურების შემთხვევაში და ა.შ.)
- საკონტრაქტო გარანტიები აისახება, როგორც სადაზღვევო კონტრაქტები.



**26. ფინანსური ანგარიშგების ძირითადი სააღრიცხვო პოლიტიკა (გაგრძელება)**

**26.3 მოზიდვის გადავადებული ხარჯები**

საკომისიო და მოზიდვის სხვა ხარჯები, რომლებიც დაკავშირებულია ახალი კონტრაქტების მოზიდვასთან და არსებული კონტრაქტების განახლებასთან, კლასიფიცირდება, როგორც არამატერიალური აქტივები. ყველა სხვა დანარჩენი ხარჯი აღიარდება, როგორც მიმდინარე პერიოდის ხარჯი. მოზიდვის გადავადებული ხარჯების ამორტიზება ხდება კონტრაქტის ვადის განმავლობაში სადაზღვევო პრემიის გამომუშავების პროპორციულად;

მოსალოდნელი მოგების მარჯა დამოკიდებულია წარსულ გამოცდილებაზე და მოსალოდნელ შედეგებზე, რომელთა გადახედვა და გაანალიზებაც ხდება თითოეული საანგარიშგებო პერიოდის ბოლოსათვის. მოზიდვის გადავადებული ხარჯების საბალანსო ღირებულების ცვლილება აისახება საანგარიშგებო პერიოდის მოგებასა და ზარალში.

**26.4 ვალდებულების ადეკვატურობის ტესტი**

ყოველი საანგარიშო წლის ბოლოს კომპანია ატარებს ვალდებულების ადეკვატურობის ტესტს, რათა შეაფასოს აღიარებული სადაზღვევო ვალდებულებების ადეკვატურობა, რომელიც შემცირებულია მოზიდვის გადავადებული ხარჯებითა და საწარმოთა გაერთიანების ან სადაზღვევო ხელშეკრულებების პორტფელის გადაცემის დროს შექმნილი სადაზღვევო ხელშეკრულებებით. ადეკვატურობის ტესტისთვის კომპანია იყენებს თავისი სადაზღვევო ხელშეკრულებებით გათვალისწინებული მომავალი ფულადი ნაკადების, ზარალებისა და ადმინისტრაციული ხარჯების, ასევე სადაზღვევო ვალდებულებების უზრუნველყოფისთვის საჭირო აქტივებიდან მიღებული საინვესტიციო შემოსავლების მიმდინარე შეფასებებს. აღნიშნული შეფასებებიდან წარმომოხილი სადაზღვევო ვალდებულებების საბალანსო ღირებულების ნებისმიერი გაუფასურება აღიარდება შემდეგნაირად: თავდაპირველად ხდება შესაბამისი მოზიდვის გადავადებული დანახარჯებისა და საწარმოთა გაერთიანების ან სადაზღვევო ხელშეკრულებების პორტფელის გადაცემის დროს შექმნილი სადაზღვევო ხელშეკრულებების ჩამოწერა მოგებაში ან ზარალში, ხოლო შემდგომ ხდება გაუფასურების ზარალის რეზერვის შექმნა.

**26.5 გადაზღვევის კონტრაქტები**

სხვა მზღვეველთან (გადამზღვეველი) გაფორმებული კონტრაქტი, რომლის მეშვეობითაც გადამზღვეველი კომპანიას უნაზღაურებს გაცემული ერთი ან მეტი ხელშეკრულების ზარალს და აკმაყოფილებს სადაზღვევო ხელშეკრულებად კლასიფიკაციის კრიტერიუმებს, კლასიფიცირდება, როგორც გადაზღვევის კონტრაქტი.

სარგებელი, რომლის მიღების უფლებაც კომპანიას წარმოეშობა მის მიერ ფლობილი გადაზღვევის კონტრაქტების შესაბამისად, კლასიფიცირდება, როგორც გადაზღვევის აქტივი. ასეთი ტიპის აქტივები შედგება მოკლე და გრძელვადიანი მოთხოვნებისგან, რაც განისაზღვრება შესაბამისი გადაზღვეული კონტრაქტებიდან წარმომოხილი მოსალოდნელი ზარალებისა და სარგებლის ვადის მიხედვით.

გადამზღვეველისგან მისაღები ანაზღაურების შეფასება ხდება შესაბამისი გადაზღვეული კონტრაქტებიდან მისაღები თანხების პროპორციულად და თითოეული ამ კონტრაქტის პირობების შესაბამისად. გადაზღვევის ვალდებულება წარმოადგენს გადაზღვევის კონტრაქტებზე გადასახდელ პრემიას და აღიარდება ხარჯად გადახდის ვადის დადგომისას.

კომპანია ყოველწლიურად ახდენს გადაზღვევის აქტივების გაუფასურების შეფასებას. თუ აღმოჩნდა აქტივის გაუფასურების ობიექტური მტკიცებულება, კომპანია ამცირებს მის საბალანსო ღირებულებას ანაზღაურებად ღირებულებამდე და გაუფასურების ზარალს აღიარებს სრული შემოსავლის ანგარიშგებაში. კომპანია ახორციელებს მტკიცებულებების მოპოვებას აქტივის გაუფასურებაზე იგივე პრინციპით, როგორსაც იყენებს ამორტიზებადი ღირებულებით ასახული ფინანსური აქტივების გაუფასურების დროს. გაუფასურების ზარალიც იმავე მეთოდით გამოითვლება, როგორც ეს ხდება ფინანსური აქტივების დროს.

**26.6 სადაზღვევო კონტრაქტებთან დაკავშირებული მოთხოვნები და ვალდებულებები**

მოთხოვნებისა და ვალდებულებების აღიარება, როგორცაა აგენტების, ბროკერებისა და პოლისების მფლობელებისგან მისაღები ან მათთვის გადასახდელი თანხები, ხდება მათი წარმომოხილის მომენტიდან.

თუ არსებობს სადაზღვევო მოთხოვნების გაუფასურების ობიექტური მტკიცებულება, კომპანია ამცირებს სადაზღვევო მოთხოვნის საბალანსო ღირებულებას და აღიარებს გაუფასურების ზარალს. კომპანია ახორციელებს მტკიცებულებების მოპოვებას სადაზღვევო მოთხოვნების გაუფასურებაზე იგივე პრინციპით, როგორსაც იყენებს ამორტიზებადი ღირებულებით ასახული ფინანსური აქტივების გაუფასურების დროს. გაუფასურების ზარალიც იმავე მეთოდით გამოითვლება, როგორც ეს ხდება ფინანსური აქტივების დროს.

## 26. ფინანსური ანგარიშგების ძირითადი სააღრიცხვო პოლიტიკა (გაგრძელება)

### (i) რეგრესი და გადარჩენილი ქონება

ზოგიერთი სახის სადაზღვევო კონტრაქტი კომპანიას უფლებას აძლევს, გაყიდოს (როგორც წესი, გაფუჭებული) ზარალის დაფარვის შედეგად მიღებული ქონება (გადარჩენილი ქონება). კომპანიას ასევე შეიძლება ქონდეს უფლება, მესამე მხარეს მოსთხოვოს ზარალის სრული ან ნაწილობრივი ანაზღაურება (რეგრესი).

გადარჩენილი ქონებიდან მიღებული ანაზღაურება აისახება სადაზღვევო ზარალებთან დაკავშირებული ვალდებულების შემცირების სახით, ხოლო როდესაც ვალდებულება დაფარულია, იგი აღიარდება, როგორც სხვა აქტივი. სადაზღვევო ზარალებთან დაკავშირებული ვალდებულების შემცირების თანხა არის თანხა, რომლის მიღებაც გონივრულ პირობებში შესაძლებელია შესაბამისი ქონების რეალიზაციიდან.

რეგრესებიც ასევე განიხილება, როგორც სადაზღვევო ზარალებთან დაკავშირებული ვალდებულების შემცირება, და აღიარდება სხვა აქტივებში იმ შემთხვევაში, თუ ვალდებულებები დაფარულია. სადაზღვევო ზარალებთან დაკავშირებული ვალდებულების შემცირების თანხა კი არის თანხა, რომლის მიღებაც გონივრულ პირობებში შესაძლებელია მესამე მხარეებისგან.

### 26.7 სადაზღვევო ზარალების ვალდებულებები

რეზერვები იქმნება ზარალებისთვის და სადაზღვევო ზარალებთან დაკავშირებული ხარჯებისთვის, რომლებიც მოხდა, მაგრამ კომპანიას ჯერ არ დაურეგულირებია. სადაზღვევო ზარალების რეზერვები იყოფა ორ კატეგორიად: განცხადებული, მაგრამ დაურეგულირებელი ზარალების რეზერვი და მომხდარი, მაგრამ განუცხადებელი ზარალების რეზერვი.

#### (i) განცხადებული, მაგრამ დაურეგულირებელი ზარალების რეზერვი

განცხადებული, მაგრამ დაურეგულირებელი ზარალის რეზერვის ფორმირებას კომპანია ახორციელებს მზღვეველის მიმართ ცნობილი მოთხოვნების არსებობისას საანგარიშო თარიღისათვის, რაც შესაბამისი განაცხადებით დასტურდება.

განცხადებული, მაგრამ დაურეგულირებელი ზარალის რეზერვის ოდენობა საანგარიშო თარიღისათვის არის დამზღვევთა ცნობილ მოთხოვნებზე სადაზღვევო ანაზღაურების დარეზერვებული გადაუხდელი თანხები, რომლებზეც არ არის მიღებული გადაწყვეტილება სადაზღვევო თანხების სრული ან ნაწილობრივი დაფარვის დაკმაყოფილებაზე.

განცხადებული, მაგრამ დაურეგულირებელი ზარალის რეზერვის ოდენობა აისახება კომპანიის ბალანსში, როგორც ვალდებულება.

#### (ii) მომხდარი, მაგრამ განუცხადებელი ზარალების რეზერვი

მომხდარი, მაგრამ განუცხადებელი ზარალების რეზერვის დათვლა ხდება კომპანიის გამოცდილებიდან გამომდინარე. მომხდარი, მაგრამ განუცხადებელი რეზერვების ოდენობა კომპანიის ბალანსში აისახება, როგორც ვალდებულება. მოცემული ზარალების შეფასების ფარგლებში კომპანია ახდენს ზარალების ისტორიული მონაცემების (ანაზღაურებული ზარალების მოცულობა, ზარალების რაოდენობა, მოხდენის სიხშირე ა.შ.) ანალიზს, რომელიც შესწორებულია მომავალ პერიოდის იმ ცვლილებებით, რომლებიც შეიძლება წარმოიშვას მაგალითად ზარალების სიხშირიდან, რეგულაციების ან ხელშეკრულების პირობების ცვლილებებიდან გამომდინარე და ა.შ.

### 26.8 ფინანსური ინსტრუმენტები

#### ფინანსური აქტივები

კომპანია ფინანსურ აქტივებს ყოფს შემდეგ კატეგორიებად შემენილი აქტივის ხასიათისა და მიზნობრიობიდან გამომდინარე:

- სესხები და მოთხოვნები
- დაფარვის ვადამდე ფლობილი ინვესტიციები
- რეალური ღირებულებით აღრიცხული, მოგებაში ან ზარალში ასახვით
- გასაყიდად გამიზნული ფინანსური აქტივები

კომპანიის ფინანსურ ანგარიშგებაში სესხების და მოთხოვნების კატეგორია წარმოდგენილია დაზღვევის და სადაზღვევო მოთხოვნებით, სადაზღვევო აქტივებით (გარდა გამოუმუშავებელი პრემიის რეზერვში სადაზღვეველის წილისა), სხვა ფინანსური მოთხოვნებით და ფული და ფულის ეკვივალენტებით. ფული და ფულის ეკვივალენტები მოიცავს ნაღდ ფულსა და ფულს მიმდინარე საბანკო ანგარიშებზე.

**26. ფინანსური ანგარიშგების ძირითადი სააღრიცხვო პოლიტიკა (გაგრძელება)**

აღნიშნული აქტივები არის არაწარმოებული ფინანსური აქტივები, რომლებსაც გააჩნიათ ფიქსირებული ან განსაზღვრული გადასახდებები და აქტიურ ბაზარზე მათი ფასი კოტირებული არ არის. ასეთი ტიპის ფინანსური აქტივები, როგორც წესი, წარმოიშობა მომხმარებელთათვის საქონლის მიწოდებისა და მომსახურების გაწევის, ან სესხების გაცემის დროს, მაგრამ მოიცავს ასევე სხვა ტიპის საკონტრაქტო მონეტარულ აქტივებსაც. სესხებისა და მოთხოვნების თავდაპირველი აღიარება ხდება რეალურ ღირებულებას დამატებული გარიგების დანახარჯები, რომელიც წარმოადგენს ფინანსური აქტივის შესყიდვის, ემისიის ან რეალიზაციის პირდაპირ დანახარჯებს, ხოლო შემდგომი აღიარება ხდება გაუფასურების რეზერვით შემცირებული ამორტიზებადი ღირებულებით, ეფექტური საპროცენტო განაკვეთის მეთოდით.

ანგარიშგების ყოველი პერიოდის ბოლოს ფინანსური აქტივები ფასდება შესაძლო გაუფასურების ნიშნების აღმოსაჩენად. ფინანსური აქტივები გაუფასურებულად ითვლება მაშინ, როდესაც არსებობს ობიექტური მტკიცებულება იმისა, რომ ფინანსური აქტივის პირველადი აღიარების შემდეგ მოვლენამ/მოვლენებმა გავლენა მოახდინა ინვესტიციიდან მოსალოდნელ სამომავლო ფულად ნაკადებზე. გაუფასურების რეზერვის თანხა არის სხვაობა გაუფასურებულ მოთხოვნებთან დაკავშირებული მომავალი ფულადი ნაკადების მიმდინარე და საბალანსო ღირებულებებს შორის.

გაუფასურების რეზერვები აისახება ცალკე მუხლად, ხოლო შესაბამისი ზარალი აღიარდება სრული შემოსავლის ანგარიშგებაში. იმ შემთხვევაში, თუ ფინანსური აქტივების ამოღება შეუძლებელია, აქტივის მთლიანი ღირებულება მცირდება შესაბამისი რეზერვით.

კომპანია წყვეტს ფინანსური აქტივის აღიარებას მხოლოდ იმ შემთხვევაში, როდესაც: (ა) ფინანსური აქტივიდან მისაღები ფულადი სახსრების მიღების საკონტრაქტო უფლებებს ვადა გასდის; ან (ბ) იგი გადასცემს ფინანსურ აქტივთან დაკავშირებული ფულადი ნაკადების მიღების უფლებას, ან შედის ისეთ გარიგებაში, როდესაც: (ი) აქტივის გასვლასთან ერთად ხდება ყველა არსებითი რისკისა და სარგებლის კომპანიიდან გასვლა; ან (იი) კომპანია არ გადასცემს აქტივის ფლობასთან დაკავშირებულ არსებით რისკსა და სარგებელს, მაგრამ ასევე არ ინარჩუნებს კონტროლს ამ აქტივზე. კონტროლის შენარჩუნება ხდება, თუ კონტრაგენტს არ აქვს უფლება, გაყიდოს აქტივი მესამე მხარეზე, გაყიდვასთან დაკავშირებული დამატებითი შეზღუდვების გათვალისწინების გარეშე.

დაფარვის ვადამდე ფლობილი ინვესტიციები არის არაწარმოებული ფინანსური აქტივები, ფიქსირებული ან განსაზღვრადი გადასახდებებითა და ფიქსირებული დაფარვის ვადით, რომლის დაფარვის ვადამდე შენარჩუნების სურვილი და პოტენციური შესაძლებლობაც გააჩნია საწარმოს, გარდა იმისა:

- (ა) რომლებსაც კომპანია თავდაპირველი აღიარებისას განსაზღვრავს რეალური ღირებულებით აღრიცხვისთვის, მოგებაში ან ზარალში ასახვით;
- (ბ) რომლებსაც კომპანია განიხილავს, როგორც გასაყიდად არსებულს; და
- (გ) რომლებსაც მიესადაგება განმარტება - სესხები და მოთხოვნები.

ფინანსურ ანგარიშგებაში დაფარვის ვადამდე ფლობილი ინვესტიციები წარმოდგენილია საბანკო დაწესებულებებში განთავსებული დეპოზიტების სახით.

**ფინანსური ვალდებულებები**

კომპანია ფინანსურ ვალდებულებებს აკლასიფიცირებს ორ სახეობად, გამომდინარე მათი ხასიათიდან. კომპანიის პოლიტიკა თითოეული სახეობის ფინანსურ ვალდებულებაზე შემდეგია:

(ა) რეალური ღირებულებით აღრიცხული ფინანსური ვალდებულება, მოგებაში ან ზარალში ასახვით

რეალური ღირებულებით აღრიცხული ფინანსური ვალდებულება, მოგებაში ან ზარალში ასახვით, არის ფინანსური ვალდებულება, რომელიც აკმაყოფილებს შემდეგი პირობებიდან ერთ-ერთს:

- (i) იგი კლასიფიცირებულია, როგორც სავაჭროდ გამიზნული;
- (ii) თავდაპირველი აღიარებისას კომპანიის მიერ, იგი კლასიფიცირებულია რეალური ღირებულებით აღრიცხვისთვის, მოგებაში ან ზარალში ასახვით.

მიმდინარე პერიოდში კომპანიას არ გააჩნია რეალური ღირებულებით აღრიცხული ფინანსური ვალდებულება, მოგებაში ან ზარალში ასახვით.

**26. ფინანსური ანგარიშგების ძირითადი სააღრიცხვო პოლიტიკა (გაგრძელება)**

*(ბ) სხვა ფინანსური ვალდებულებები*

სხვა ფინანსური ვალდებულებები მოიცავს სადაზღვევო კონტრაქტებიდან წარმოქმნილ ვალდებულებებს (გარდა გამოუმუშავებელი პრემიის რეზერვისა), სხვა სადაზღვევო ვალდებულებებს, მიღებულ სესხებს, საიჯარო ვალდებულებებს და სხვა ვალდებულებებს, რომლებიც თავდაპირველად აღიარდება რეალური ღირებულებით, ხოლო შემდგომ - ამორტიზებადი ღირებულებით, ეფექტური საპროცენტო მეთოდის მიხედვით.

**26.9 ძირითადი საშუალებები**

ძირითადი საშუალებების თავდაპირველი აღიარება ხდება თვითღირებულებით. თვითღირებულება მოიცავს შესყიდვის ფასს, სხვა პირდაპირ დანახარჯებს და აქტივის დემონტაჟთან, ლიკვიდაციასა და ადგილმდებარეობის აღდგენასთან დაკავშირებული ნებისმიერი აუცილებელი მომავალი ფულადი ნაკადების მიმდინარე შეფასებას. შესაბამისი ვალდებულება აღიარდება, როგორც ანარიცხი.

მომავალი პერიოდის დანახარჯები ემატება აქტივის საბალანსო ღირებულებას, ან აღიარდება ცალკე აქტივად, იმ შემთხვევაში, თუ მოსალოდნელია, რომ აქტივთან დაკავშირებული მომავალი ეკონომიკური სარგებელი შემოვა კომპანიაში და აქტივის დანახარჯების განსაზღვრა საიმედოდაა შესაძლებელი. ჩანაცვლებული კომპონენტის საბალანსო ღირებულება ჩამოიწერება. ყველა სხვა დანახარჯი, რომელიც დაკავშირებულია აქტივის შეკეთებასა და შენარჩუნებასთან, აღიარდება იმ პერიოდის მოგებაში ან ზარალში, რომელშიც წარმოიშვა.

კომპანია მხოლოდ „შენიშვნის“ ჯგუფისთვის იყენებს აღრიცხვის გადაფასების მოდელს. ძირითადი საშუალებების ჯგუფი „შენიშვნის“ თავდაპირველი თვითღირებულებით აღიარების შემდეგ აისახება გადაფასებული ღირებულებით, რაც წარმოადგენს მათ რეალურ ღირებულებას გადაფასების თარიღისათვის მინუს ამ თარიღისათვის დაგროვილი აკუმულირებული ცვეთა.

გადაფასების ნებისმიერი მეტობა აისახება სხვა სრულ შემოსავალში ჩართულ ძირითადი საშუალებების გადაფასების რეზერვზე, გარდა იმ შემთხვევისა, როდესაც წინა პერიოდში კონკრეტული ძირითადი საშუალებების გადაფასების დეფიციტი აისახა მოგება-ზარალში და ხდება მისი კომპენსირება, ამ შემთხვევაში გადაფასების ზრდა აისახება მოგება-ზარალში მხოლოდ წინა პერიოდის კომპენსირების მოცულობით. ყველა სახის გადაფასების დეფიციტი აღიარებულია მოგება-ზარალის ანგარიშგებაში, გარდა იმ შემთხვევისა, როდესაც გადაფასების დეფიციტი პირდაპირ ქვითავს იმავე აქტივზე წინა პერიოდში აღიარებულ გადაფასების რეზერვს, და გამოიქვითება ძირითადი საშუალებების გადაფასების რეზერვიდან იმ ზღვრული ოდენობით რა ოდენობითაც არის გადაფასების რეზერვი შექმნილი. წინა პერიოდის გადაფასების რეზერვის არასაკმარისი ოდენობით არსებობის შემთხვევაში სხვაობა აისახება მოგება-ზარალის ანგარიშგებაში.

ცვეთის გამოთვლა ხდება წრფივი მეთოდით, რაც გულისხმობს აქტივის ღირებულების განაწილებას დარჩენილი მომსახურების ვადაზე. ყოველი საანგარიშგებო პერიოდის ბოლოსთვის ხდება აქტივის ნარჩენი ღირებულებისა და მომსახურების ვადის გადახედვა, და საჭიროების შემთხვევაში, მათი შეცვლა.

აქტივის გასვლასთან დაკავშირებული მოგება და ზარალი განისაზღვრება შემოსულობების შედარებით საბალანსო ღირებულებასთან, და სრული შემოსავლის ანგარიშგებაში აღიარდება წმინდა თანხით, როგორც სხვა მოგება/ზარალი.

**26.10 არამატერიალური აქტივები**

არამატერიალური აქტივის თავდაპირველი აღიარება ხდება თვითღირებულებით, მომავალი პერიოდის დანახარჯები ემატება აქტივის საბალანსო ღირებულებას, ან აღიარდება ცალკე აქტივად, იმ შემთხვევაში, თუ მოსალოდნელია, რომ აქტივთან დაკავშირებული მომავალი ეკონომიკური სარგებელი შემოვა კომპანიაში და აქტივის დანახარჯების განსაზღვრა საიმედოდაა შესაძლებელი.

ამორტიზაციის გამოთვლა ხდება წრფივი მეთოდით, რაც გულისხმობს აქტივის თვითღირებულების განაწილებას აქტივის მთელი მომსახურების ვადის მანძილზე. ხელმძღვანელობის შეფასებით არსებული არამატერიალური აქტივების ამორტიზირება მოხდება შვიდი წლის განმავლობაში.

**26.11 დაბეგვრა**

პერიოდის საგადასახადო ხარჯი შედგება მიმდინარე და გადავადებული გადასახადების ხარჯისგან. გადასახადის აღიარება ხდება სრული შემოსავლის ანგარიშგებაში, გარდა იმ შემთხვევისა, როდესაც მისი წარმოშობა დაკავშირებულია სხვა სრულ შემოსავალში, ან კაპიტალში აღიარებულ მუხლებთან. ასეთ შემთხვევაში, გადასახადის აღიარება ხდება შესაბამისად - სხვა სრულ შემოსავალში, ან კაპიტალში.

**26. ფინანსური ანგარიშგების ძირითადი სააღრიცხვო პოლიტიკა (გაგრძელება)**

მიმდინარე მოგების გადასახადი გამოითვლება საანგარიშგებო თარიღისთვის მოქმედი იმ ქვეყნის კანონმდებლობის მიხედვით, რომელშიც კომპანია ფუნქციონირებს. მენეჯმენტი პერიოდულად ახდენს საგადასახადო მიდგომის გადახედვას, კანონმდებლობაში არსებული სხვადასხვა ინტერპრეტაციის შესაბამისად. კომპანია ქმნის ანარიცხებს თანხებზე, რომელთა გადახდაც მოსალოდნელია საგადასახადო ორგანოებისთვის.

გადავადებული მოგების გადასახადის აღიარება ხდება აქტივებისა და ვალდებულებების საგადასახადო და ფინანსურ ბაზებს შორის არსებული დროებითი სხვაობების მიხედვით. თუმცა, გადავადებული მოგების გადასახადი არ აღიარდება, თუ ის წარმოშობილია აქტივის ან ვალდებულების თავდაპირველი აღიარების შედეგად, რომელიც ოპერაციის მოხდენის დროს გავლენას არ ახდენს არც საგადასახადო და არც ფინანსურ ბაზაზე, გარდა იმ შემთხვევისა, როდესაც ეს დაკავშირებულია ბიზნეს კომბინაციასთან. გადავადებული მოგების გადასახადი გამოითვლება საანგარიშგებო თარიღისთვის არსებული მოგების გადასახადის განაკვეთის გამოყენებით, რომელიც მოსალოდნელია, რომ იმოქმედებს მაშინ, როდესაც მოხდება შესაბამისი გადავადებული საგადასახადო აქტივის რეალიზება და ვალდებულების დაფარვა. გადავადებული საგადასახადო აქტივის აღიარება ხდება მხოლოდ იმ შემთხვევაში, როდესაც მოსალოდნელია მომავალში დასაბეგრი მოგების წარმოშობა, რომელიც მიმდინარე პერიოდის დროებით სხვაობებთან გაიქვითება.

გადავადებული საგადასახადო აქტივი და ვალდებულება გადაიხურება იმ შემთხვევაში, როდესაც არსებობს მიმდინარე საგადასახადო აქტივის მიმდინარე საგადასახადო ვალდებულებასთან გადახურვის სამართლებრივი უფლება, და როდესაც გადავადებული საგადასახადო აქტივი და ვალდებულება წარმოშობილია ერთი და იმავე საგადასახადო კანონმდებლობის შედეგად, რომლის დროსაც აქტივის და ვალდებულების წმინდა თანხით წარდგენა შესაძლებელია.

**26.12 ხარჯები**

ხარჯების აღიარება ხდება სრული შემოსავლის ანგარიშგებაში, თუ წარმოიშობა მომავალი ეკონომიკური სარგებლის შემცირება, რაც დაკავშირებულია აქტივის შემცირებას ან ვალდებულების ზრდასთან, რაც შეიძლება საიმედოდ განისაზღვროს. ხარჯები გაწევისთანავე აღიარდება მოგებისა და ზარალის ანგარიშგებაში, თუ ხარჯებისგან ეკონომიკური სარგებლის მოტანა მომავალში აღარ არის მოსალოდნელი ან თუ მომავალი ეკონომიკური სარგებელი აღარ აკმაყოფილებს ბალანსში აქტივად აღიარების კრიტერიუმებს. თუ ეკონომიკური სარგებელი მოსალოდნელია რომ წარმოიქმნება რამდენიმე სააღრიცხვო პერიოდის განმავლობაში, მასთან დაკავშირებული ხარჯები სრული შემოსავლის ანგარიშგებაში აღიარდება გონივრული განაწილების საფუძველზე.

**26.13 სახელფასო განაცემები**

ხელფასები, ბონუსები და არაფულადი სარგებელი აღიარდება დარიცხვის მეთოდით იმ პერიოდში, როდესაც შესაბამისი მომსახურება მიიღო კომპანიამ დასაქმებულისგან.

**26.14 საანგარიშგებო პერიოდის შემდგომი მოვლენები**

საანგარიშგებო პერიოდის შემდგომი მოვლენები და ფინანსური ანგარიშგების დამტკიცების თარიღამდე მომხდარი მოვლენები, რომლებიც დამატებით ინფორმაციას იძლევიან კომპანიის ფინანსური მდგომარეობის შესახებ, აისახება ფინანსურ ანგარიშგებაში. საანგარიშგებო პერიოდის შემდგომი მოვლენები, რომლებიც გავლენას არ ახდენენ კომპანიის ფინანსურ მდგომარეობაზე ფინანსური ანგარიშგების შედგენის თარიღისთვის, მაგრამ არსებითი მნიშვნელობისაა, აისახება ფინანსური ანგარიშგების თანდართულ განმარტებით შენიშვნებში.

**26.15 ანარიცხები, პირობითი ვალდებულებები და პირობითი აქტივები**

პირობითი ვალდებულებები არ აისახება ფინანსურ ანგარიშგებაში, გარდა იმ შემთხვევისა, როდესაც მოსალოდნელია ეკონომიკური სარგებლის გასვლა კომპანიიდან და შესაძლებელია ამ ვალდებულების საიმედოდ შეფასება.

ფინანსურ ანგარიშგებაში არ აისახება პირობითი აქტივები. მაგრამ ისეთი ფინანსური აქტივების შესახებ ინფორმაცია, რომლებთან დაკავშირებული ეკონომიკური სარგებლის შემოსვლა კომპანიაში მოსალოდნელია - აისახება განმარტებით შენიშვნებში. იმ შემთხვევაში, თუ კომპანიას აქვს რწმუნება, რომ ეკონომიკური სარგებელი შემოვა კომპანიაში მაშინ მასთან დაკავშირებული აქტივი და შემოსავალი აისახება იმ პერიოდის ფინანსურ ანგარიშგებაში, როდესაც ადგილი ჰქონდა შეფასების ცვლილებას.

ანარიცხი წარმოადგენს ვალდებულებას, რომელიც დაკავშირებულია რაოდენობრივ და დროით განუსაზღვრელობებთან. კომპანიაში ანარიცხი აღიარდება, როდესაც კომპანიას აქვს მიმდინარე მოვალეობა (იურიდიული ან კონსტრუქციული), რომელიც წარმოიქმნება წარსული მოვლენის შედეგად და სავარაუდოა, რომ მის დასაფარად საჭირო იქნება ეკონომიკური სარგებლის გასვლა; და შესაძლებელია მოვალეობის თანხის საიმედოდ შეფასება.



მმართველობის ანგარიშგება  
2022 წელი

## შინაარსი

<b>საქმიანობის განვითარების, შედეგებისა და მდგომარეობის აღწერა.....</b>	<b>45</b>
საქმიანობის მიმოხილვა .....	45
კომპანიის ფილიალები .....	45
კომპანიის დამფუძნებლები და მმართველობა.....	46
კომპანიის შიდა სტრუქტურა.....	47
კომპანიის მიერ განხორციელებული პროექტები და განვითარების გეგმები.....	48
კვლევებისა და განვითარების სფეროში ჩატარებული ღონისძიებების მიმოხილვა.....	49
ინფორმაცია ძირითადი ფინანსური და არაფინანსური მაჩვენებლების შესახებ .....	49
ინფორმაცია საკუთარი აქციების შექმნის შესახებ .....	50
დამატებითი განმარტებები ფინანსურ ანგარიშგებაში ასახული თანხების შესახებ.....	50
<b>ძირითადი რისკები და გაურკვევლობები.....</b>	<b>50</b>

**საქმიანობის განვითარების, შედეგებისა და მდგომარეობის აღწერა**

**საქმიანობის მიმოხილვა**

ქართულ სადაზღვევო ბაზარზე სს სადაზღვევო კომპანია უნისონი 2011 წლიდან ოპერირებს და ფლობს საქართველოს დაზღვევის სახელმწიფო ზედამხედველობის სამსახურის მიერ გაცემულ ორი სახის დაზღვევის ლიცენზიას სიცოცხლის და არასიცოცხლის დაზღვევის პროდუქტებისათვის. კომპანია სადაზღვევო პროდუქტების სრული სპექტრით არის წარმოდგენილი და მომხმარებლებს სთავაზობს ავტოტრანსპორტის, ჯანმრთელობისა და სიცოცხლის დაზღვევას, დაზღვევას უბედური შემთხვევისაგან, ტურისტულ დაზღვევას, პასუხისმგებლობის დაზღვევას, ფინანსური რისკების და ქონების დაზღვევას. ქონების დაზღვევის მიმართულებით სს სადაზღვევო კომპანია უნისონი ბაზრის მნიშვნელოვან წილს იკავებს - მოზიდული პრემიის მონაცემებით სტაბილურად იკავებს წამყვან პოზიციას - (იხილეთ ბმული <https://www.insurance.gov.ge/ka/Statistics/Index/1>.)

გადაზღვევის მიმართულებით უნისონის მრავალწლიანმა და სტაბილურმა თანამშრომლობამ A რეიტინგის მქონე მსოფლიოს სხვადასხვა კომპანიებთან განაპირობა ის რომ კომპანიი კონკურენტუნარიანი შეთავაზებებით არის ბაზარზე წარმოდგენილი. სწორედ ეს სტაბილური თანამშრომლობა და პოზიციონირება იძლევა საშუალებას წლიდან წლამდე გაიზარდოს ფრონტინგული კონტრაქტების მოცულობა. 2021 წელთან შედარებით ამ ზრდამ 7,1 მლნ ლარი შეადგინა.

მომხმარებლებისთვის დაზღვევის სრული სპექტრის შეთავაზება ასევე გულისხმობს სერვისის მიღების დახვეწილ მექანიზმს. ბოლო წლების განმავლობაში ამ მიმართულებით გადადგმულმა ნაბიჯებმა მნიშვნელოვნად იმოქმედა სამედიცინო მიმართულების წამოწევაში, როგორც საცალო ასევე მსხვილი კორპორატიული კლიენტების ჭრილში. დაინერგა პერსონალური მენეჯერების მომსახურება, რამაც უფრო მოქნილი, სწრაფი და კომფორტული გახადა სამედიცინო სერვისების მიღების და ანაზღაურების პროცესი. შეიქმნა კორპორატიულ კლიენტთა მომსახურების ჯგუფი, რომელიც გულისხმობს კლიენტებისთვის ადმინისტრირების ნაწილში „ერთი ფანჯრის პრინციპით“ კომპანიასთან კომუნიკაციას. გაიზარდა პროვაიდერთა რაოდენობა, როგორც სამედიცინო ასევე არასამედიცინო მიმართულებით.

სს სადაზღვევო კომპანია უნისონი მოქმედებს პრინციპით „იცნობდე შენს კლიენტს“, რაც ხელს გვიწყობს ჩვენი კლიენტების რისკების შეფასებაში და მათზე მორგებული პროდუქტის შეთავაზებაში. ასევე მნიშვნელოვანი როლი უჭირავს თანამედროვე ტექნოლოგიების გამოყენებით ახალი ელექტრონული სერვისების შეთავაზებას, გამარტივებული პროცედურების დანერგვას, კომუნიკაციის არაერთი არხის გამოყენებას. ეს ყველაფერი ამაღლებს დაზღვევის კულტურას, ხდის დაზღვევას უფრო აქმაღს, გასაგებსა და ხელმისაწვდომს.

ზემოთაღნიშნული სიახლეების და ცვლილებების გათვალისწინებით 2022 წლის განმავლობაში განახლდა კომპანიის ელექტრონული გვერდი და მობილური აპლიკაცია. მნიშვნელოვან ცვლილებას წარმოადგენს მოდული „გახდი აგენტი“, რომელიც საშუალებას იძლევა ნებისმიერი მოქალაქისთვის ხელმისაწვდომი იყოს აგენტად რეგისტრაცია, მომხმარებელთათვის უნისონის პროდუქტების შეთავაზება და რეალიზაცია მარტივი ელექტრონული ფორმით.

**კომპანიის ფილიალები**

2022 წელში უნისონი ფლობდა 2 ფილიალს:

- თბილისი, დავით გამრეკელის ქუჩა #19
- ბათუმი, დემეტრე თავდადებული ქუჩა #31

მომხმარებლებს ფილიალებიდან შეუძლიათ მიიღონ მსგავსი მომსახურება რაც სათაო ოფისიდან. კომპანია მომავალში გეგმავს გაფართოებას რეგიონების დიდ ქალაქებში.



სს „სადაზღვევო კომპანია უნისონი“

მმართველობის ანგარიშგება

საანგარიშგებო წლისთვის, რომელიც დასრულდა 2022 წლის 31 დეკემბერს

(ლარში)

---

**კომპანიის დამფუძნებლები და მმართველობა**

ორგანიზაციის ზედამხედველობას ახორციელებს სამეთვალყურეო საბჭო, ხოლო ყოველდღიურ მართვას სამეთვალყურეო საბჭოს მიერ დანიშნული დირექტორები.

**სამეთვალყურეო საბჭო შედგება სამი წევრისაგან:**

- თავმჯდომარე- ილია კეჭაყმაძე, 33001003424
- გიორგი შოშიტაიშვილი, EN965471 /ბელგია/
- კახაბერ ბერძენიშვილი, 01024022641

**კომპანიას მართავს სამი რეგისტრირებული დირექტორი**

- გენერალური დირექტორი - ვასილ ახრახაძე, 01017006305
- აღმასრულებელი დირექტორი - სოფიო ბერაია, 60001030109
- რისკების დირექტორი- ნინო ბოკუჩავა, 01010013736

კომპანიის მართვაში დირექტორებთან ერთად მონაწილეობენ სტრუქტურული ერთეულის ხელმძღვანელები.

კომპანიის სწრაფვამ საქმიანობის პროცესში გამოიყენოს თანამედროვე ავტომატური სისტემები და სერვისები, მნიშვნელოვნად გააუმჯობესა, გაამარტივა და დახვეწა საქმიანობის პროცესი. დიდი მნიშვნელობა ენიჭება კადრების მუდმივ განვითარებას და მათი კვალიფიკაციის ამაღლებას. სწორედ ამ მიზნით კომპანია უზრუნველყოფს თანამშრომელთა მონაწილეობასა და ჩართულობას სასწავლო კურსებში, ტრენინგებში და სემინარებში.

კომპანიის საკადრო რესურსის განვითარება ეფუძნება შემდეგ პრინციპებს:

- შიდა კადრების განვითარება და კმაყოფილების ზრდა
- წარმატებული კადრების გამოვლენა და კარიერული წინსვლის ხელშეწყობა
- კვალიფიციური კადრების გარედან მოზიდვა კონკურენტუნარიანი და ჯანსაღი სამუშაო პირობების შეთავაზების გზით
- თანამედროვე საბონუსე და თანამშრომელთა ლოიალურობის პროგრამების დანერგვა.

2022 წლის ბოლოს დასაქმებულთა რაოდენობამ 120 თანამშრომელი შეადგინა.

სს „სადაზღვევო კომპანია უნიონი“

მმართველობის ანგარიშგება

საანგარიშგებო წლისთვის, რომელიც დასრულდა 2022 წლის 31 დეკემბერს

(ლარში)

კომპანიის შიდა სტრუქტურა

კომპანიის ორგანიზაციული სტრუქტურა, რომელიც აქტიური იყო 2022 წელს წარმოდგენილია შემდეგნაირად:

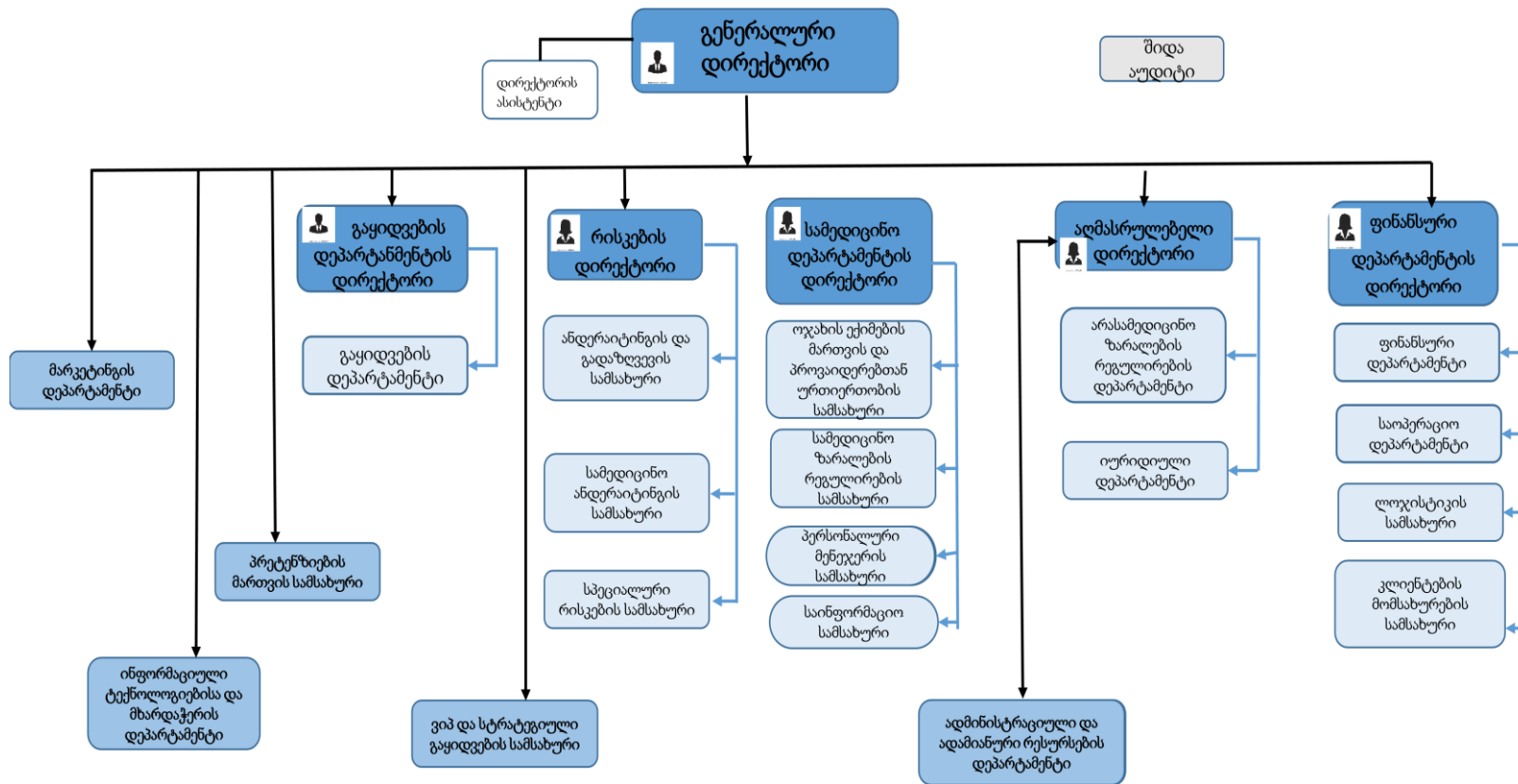

## მმართველობის ანგარიშგება

### სს „სადაზღვევო კომპანია უნისონი“

საანგარიშგებო წლისთვის, რომელიც დასრულდა 2022 წლის 31 დეკემბერს

(ლარში)

---

#### **კომპანიის მიერ განხორციელებული პროექტები და განვითარების გეგმები**

სს სადაზღვევო კომპანია უნისონის, როგორც მზარდი და განვითარებაზე ორიენტირებული კომპანიის ძირითად მიზანს წარმოადგენს საქმიანობის გაფართოება, როგორც კორპორატიული, ასევე ინდივიდუალური მიმართულებით.

სს სადაზღვევო კომპანია უნისონი როგორც აღვნიშნეთ სადაზღვევო პროდუქტების სრული სპექტრით არის წარმოდგენილი. თუმცა ბაზარზე არსებული პოზიციის შენარჩუნებისა და გაუმჯობესების მიზნით საჭიროა მუდმივად განახლებული და ახალი შეთავაზებებით შეძლოს საკუთარი მომხმარებლების შენარჩუნება და ახალი კლიენტების მოზიდვა.

თანამედროვე ციფრულ სამყაროში ხელმისაწვდომობა და სიმარტივე ერთ-ერთი მნიშვნელოვანი პირობაა მომხმარებელთათვის, ამ მიზნით განახლდა კომპანიის ვებ-გვერდი, რომლის საშუალებითაც შესაძლებელია:

- პროდუქტების გამარტივებული წესით შეძენა;
- პირადი კაბინეტის დახმარებით პოლისების მართვა და სერვისების დისტანციური მიღება;
- თავისუფალ აგენტად დარეგისტრირება და პოლისების რეალიზაცია;
- სიახლეების გაცნობა და სხვა;

კომპანიაში მუდმივად მიმდინარეობს ბაზრის კვლევის პროცესი, რომელზე დაყრდნობითაც ვითარდება არსებული პროდუქტები და იქმნება ახალი შეთავაზებები. 2022 წელს ავტორიზაციის დაზღვევის სწორედ ერთ ასეთ პროდუქტს ჩაეყარა საფუძველი, „კასკო 50/50“. აღნიშნული პროდუქტი გულისხმობს უზარალობის შემთხვევაში განახევრებულ პრემიას.

2022 წელს დასრულდა 2021 წელს კომპანიაში დაწყებული აიტი ინფრასტრუქტურის სრულად განახლება:

- სასერვერო ინფრასტრუქტურა (Servers);
- ქსელური ინფრასტრუქტურა (Networking);
- სისტემური უსაფრთხოება (Security);

მიღწეული შედეგები კი ასე გამოიყურება:

- გაუმჯობესდა ინფორმაციის დაცულობა;
- სარვერების უწყვეტობა;
- უზრუნველყოფილ იქნა სარეზერვო ასლების (Backup) წარმოება;
- დაინერგა სერვერების მონიტორინგის სისტემები.

სისტემური უსაფრთხოების მიმართულებით იგეგმება, ინფორმაციული სისტემების აუდიტისა და კონტროლის ასოციაცია “ISACA” -ს გამოცემული “COBIT” სტანდარტების გათვალისწინება, რომელიც საშუალებას მოგვცემს საინფორმაციო ტექნოლოგიებთან დაკავშირებულ პროცესებში ხელი შეუწყოს უწყების ბიზნესს პროცესების მოთხოვნების შესრულებას კერძოდ:

- ინფორმაციის ეფექტური გამოყენებას;
- რესურსების ეფექტურ განაწილებას;
- კონფიდენციალურობას;
- ინფორმაციის დაცვას არა ავტორიზებული წვდომისა და გამჟღავნებისგან;

წინა წლების მსგავსად 2022 წლის პრიორიტეტებში იყო განსაზღვრული, ციფრული მიმართულებების განვითარება, რაც დინამიური პროცესია და 2023 წელშიც მნიშვნელოვან საკითხს წარმოადგენს კომპანიის ზრდისა და განვითარების გზაზე. თანამედროვე ტექნოლოგიები მუდმივად ვითარდება და ახალ შესაძლებლობებს იძლევა მომსახურების სფეროში, სწორედ ამ შესაძლებლობების გამოყენებით გეგმავს კომპანია, უფრო მოქნილი, მარტივი და ხელმისაწვდომი გახადოს სადაზღვევო პროდუქტები და სერვისები.

კომპანიამ განავითარა ონლაინ გაყიდვის არხები, როგორც საკუთარ, ისე პარტნიორ ორგანიზაციებში, რამაც საშუალება მისცა ჰქონოდა ბაზრის დიდ ნაწილზე წვდომა და მომხმარებლებისთვის მეტი კომფორტი შეეთავაზებინა.

**მმართველობის ანგარიშგება**

**სს „სადაზღვევო კომპანია უნისონი“**

საანგარიშგებო წლისთვის, რომელიც დასრულდა 2022 წლის 31 დეკემბერს

(ლარში)

„იგნობდე შენს კლიენტს“ პრინციპზე დაყრდნობით, კორპორატიული კლიენტებისათვის კომპანიაში შეიქმნა მომსახურების ჯგუფი, რათა ერთი ფანჯრის პრინციპით მოხდეს კლიენტის საჭიროებების, მოთხოვნებისა და მომსახურების მართვა.

გადაზღვევის მიმართულებით სტაბილურ, რეიტინგულ და წამყვან კომპანიებთან თანამშრომლობა, კომპანიას აძლევს საშუალებას შესთავაზოს არასტანდარტული და მათ საჭიროებებზე მორგებული სადაზღვევო პროდუქტები, როგორც მსხვილ ასევე მცირე და საშუალო ზომის კომპანიებს, რომელიც არ იყენებდა დაზღვევას. რაც ხელს უწყობს დაზღვევის პოპულარიზაციას და სადაზღვევო ბაზრის გაფართოებას.

უნისონი აგრძელებს მსხვილ, სტრატეგიულ, კორპორატიულ კლიენტებთან ურთიერთობას და ახალი პარტნიორების მოძიებას.

უნისონი ბიზნეს სტრატეგიის ცვლილებასთან ერთად ახდენს პორთფელის დივერსიფიცირებას მცირე და საშუალო ზომის კომპანიების და საცალო გაყიდვების სასარგებლოდ. დროთა განმავლობაში მსხვილ პროექტებზე დამოკიდებულება უნდა შეიცვალოს დივერსიფიცირებული პორთფელის სასარგებლოდ. ამ მიზნით, პერმანენტულად ხდება კომპანიის გაყიდვების პერსონალის გადამზადება, რაც საშუალებას იძლევა მომზადებული შეხვდნენ ბაზრის განვითარების შედეგად დამდგარ გამოწვევებს.

2022 წელს კომპანიამ შეძლო გამკლავებოდა უკრაინაში მიმდინარე საომარი ვითარებით ბაზარზე გამოწვეულ უარყოფით შედეგებს, რაშიც იგულისხმება სადაზღვევო პორთფელის სტაბილურობის შენარჩუნება, გადაზღვევის მიმართულებით ახალი პარტნიორების მოძიება, საკრედიტო და სავალუტო რისკების მართვა და ა. შ.

მნიშვნელოვანია ის ფაქტი, რომ სს სადაზღვევო კომპანია უნისონი წლების განმავლობაში სტაბილურად ინარჩუნებს დადებით ROE-ს.

**კვლევებისა და განვითარების სფეროში ჩატარებული ღონისძიებების მიმოხილვა**

კომპანიის ახალი ან არსებული პროდუქტების/სერვისების განვითარებისა და გაუმჯობესების შესახებ ინფორმაცია მოცემულია შემდეგ განყოფილებაში: „კომპანიის მიერ განხორციელებული პროექტები და განვითარების გეგმები“.

**ინფორმაცია ძირითადი ფინანსური და არაფინანსური მაჩვენებლების შესახებ**

2022 წელს კომპანიის საოპერაციო და წმინდა მოგება წინა წელთან შედარებით მცირედით შემცირდა, კომპანიის ძირითადი ფინანსური მაჩვენებლები შესაძარისი მაჩვენებლებით შემდეგია:

კომპანიის ძირითადი ფინანსური მაჩვენებლები შემდეგია:

	2022	2021	ცვლილება
მოზიდული პრემია	53,615,333	46,435,936	15%
წმინდა გამომუშავებული პრემია	26,300,675	20,440,362	29%
წმინდა სადაზღვევო ზარალები	(16,446,865)	(9,967,597)	65%
მოგება დაბეგრამდე	1,707,227	3,309,601	-48%
წმინდა მოგება	1,303,628	2,768,667	-53%

კომპანიის ძირითადი ფინანსური კოეფიციენტები შემდეგია:

	2022	2021	ცვლილება
ზარალიანობის კოეფიციენტი - წმინდა ზარალები/წმინდა გამომუშავებული პრემია	-63%	49%	-14%
წმინდა კომბინირებული კოეფიციენტი - წმინდა დამდგარი ზარალები + პოლისების მოზიდვის ხარჯი + ადმინ. ხარჯები/სულ სადაზღვევო შემოსავალი	-88%	83%	-6%
დაბეგრამდე მოგების მარჟა - მოგება დაბეგრამდე/სულ სადაზღვევო შემოსავალი	6%	15%	-9%
წმინდა მოგების მარჟა - წმინდა მოგება/სულ სადაზღვევო შემოსავალი	5%	13%	-8%

## მმართველობის ანგარიშგება

### სს „სადაზღვევო კომპანია უნიონი“

საანგარიშგებო წლისთვის, რომელიც დასრულდა 2022 წლის 31 დეკემბერს

(ლარში)

კომპანიის ძირითადი არაფინანსური მაჩვენებლები შემდეგია:

	2022	2021	ცვლილება
აქტიური პოლისების რაოდენობა	186 911	126 533	48%
ანაზღაურებული ზარალების რაოდენობა	151 513	119 165	27%

კომპანიის სადაზღვევო საქმიანობის განუყოფელ ნაწილს წარმოადგენს დამდგარი ვალდებულებების დროულად შესრულება და სადაზღვევო ვალდებულებების დადგენილ ვადაში ანაზღაურება.

### ინფორმაცია საკუთარი აქციების შეძენის შესახებ

2022 წელს კომპანიას არ გამოუშვია აქციები.

### დამატებითი განმარტებები ფინანსურ ანგარიშგებაში ასახული თანხების შესახებ

კომპანიის ხელმძღვანელობის შეფასებით ფინანსურ ანგარიშგებაში წარდგენილი თანხები არ საჭიროებს დამატებით განმარტებებს. აღნიშნული ინფორმაცია განმარტებულია ფინანსური ანგარიშგების ახსნა-განმარტებით.

## ძირითადი რისკები და გაურკვევლობები

### საოპერაციო რისკები

დაზღვევა არის ფინანსური ინტრუმენტი, იმისათვის რომ დაიცვას დაზღვეული (კორპორატიული თუ ინდივიდუალი კლიენტი) გაუთვალისწინებელი ფინანსური დანახარჯებისაგან. სწორედ საქმიანობის ამ სპეციფიკიდან გამომდინარეობს ის ძირითადი რისკი რის წინაშეც დგას კომპანია არის სადაზღვევო რისკი. იმ შემთხვევაში თუ სადაზღვევო ვალდებულების თავდაპირველი შეფასებას გადააჭარბებს ზარალების მოცულობა კომპანიას შესაძლებელია წარმოეშვას აღნიშნული რისკი.

აღნიშნულ რისკის შემცირების ძირითადი მექანიზმებია:

- ანდერატიონგის სამსახურის მიერ რისკის კრიტერიუმების განსაზღვრა და შეფასება
- რისკების მისაღებ დონემდე განეიტრალების უზრუნველყოფის მიზნით, თანამშრომლობა რეიტინგულ გადამზღვევლებთან

სადაზღვევო რისკების განეიტრალების მიზნით, კომპანია ასევე ახდენს სადაზღვევო კონტრაქტების პორტფელის დივერსიფიცირებას, რითიც მცირდება გაუთვალისწინებელი უარყოფითი შედეგების გავლენის რისკი პორტფელზე. სამედიცინო/არასამედიცინო მიმართულება უნიონის პორტფელში წმინდა გამომუშავების კუთხით 47/53 პროპორციით არის განაწილებული. ამასთან, არასამედიცინო მიმართულებაში შიდა დივერსიფიცირება ქონებას, საპაერო/საზღვაო და ავტო სტრანსპორტის მიმართულებით რისკების დაბალანსების მნიშვნელოვან ბერკეტს იძლევა. აღნიშნული შესაძლებელია ეფექტურად იქნეს გამოყენებული ინვესტორებთან, გადამზღვევლებთან და მსხვილ კლიენტებთან მოლაპარაკებისას.

კომპანიისთვის მნიშვნელოვან რისკს წარმოადგენს სადაზღვევო ბაზარზე არსებული მძაფრი კონკურენცია, რაც შეიძლება გახდეს შემოსავლის შემცირების მიზეზი. ამ კუთხით განსაკუთრებულ საფრთხეს შეიცავს ბანკების მიერ დაფუძნებული სადაზღვევო კომპანიები რომელთაც წვდომა აქვთ ბანკების კლიენტების ბაზარზე და ფინანსურ რესურსებზე. წლიდან წლამდე მსგავსი კომპანიების ბაზრის წილი მნიშვნელოვნად იზრდება. დიდი ალბათობაა იმასა, რომ საშუალოვადიან პერსპექტივაში მივიღოთ იგივე ოლიგოპოლიური სურათი რაც ჩამოყალიბდა საბანკო ბაზარზე. აღნიშნული რისკის შესამცირებლად კომპანია მნიშვნელოვან ყურადღებას უთმობს კლიენტის ლოიალურობის ზრდას, ნერგავს სხვადასხვა ინოვაციურ პროდუქტებს და ზრდის არსებული პროდუქტების ხელმისაწვდომობას. 2021 წელს მიღებულ იქნა კანონი, რომლის მიხედვითაც ბანკებს აქვთ ვალდებულება კლიენტს შესთავაზონ მინიმუმ 3 სადაზღვევო კომპანიის პოლისი და კონკურენტულ გარემოში გააკეთონ არჩევანი, ეს ნაწილობრივ შეამცირებს ზემოაღნიშნულ რისკებს.



**მმართველობის ანგარიშგება**

სს „სადაზღვევო კომპანია უნიონი“

საანგარიშგებო წლისთვის, რომელიც დასრულდა 2022 წლის 31 დეკემბერს

(ლარში)

**ფინანსური რისკები**

კომპანია, თავისი საქმიანობის პროცესში დგას შემდეგი ფინანსური რისკების წინაშე: საკრედიტო რისკი, ლიკვიდურობის რისკი და სავალუტო რისკი.

**საკრედიტო რისკი**

საკრედიტო რისკი წარმოადგენს კომპანიის ფინანსური დანაკარგების რისკს იმ შემთხვევაში, თუ მომხმარებელი (დამზღვევი, გადამზღვეველი) ან ფინანსურ ინსტრუმენტებთან დაკავშირებული მეორე მხარე არ შეასრულებს ხელშეკრულებით გათვალისწინებულ ვალდებულებებს. ზოგადად, კომპანიის საკრედიტო რისკი დაკავშირებულია საქართველოს ბაზარზე არსებული მომხმარებლებისთვის სადაზღვევო პროდუქტის რეალიზაციასთან (გადახდის გადავადება) და დამოკიდებულია თითოეული მომხმარებლის გადახდისუნარიანობაზე.

რისკების შეფასების შიდა პოლიტიკის მიხედვით, კომპანია ახდენს ყოველი ახალი დამზღვევის შეფასებას მასთან ხელშეკრულების გაფორმებამდე და პირობების შეთავაზებამდე.

მომხმარებელთა საკრედიტო რისკის მონიტორინგისას ხდება მომხმარებლების დაჯგუფება მათი სახეობების, გეოგრაფიული არეების, ინდუსტრიის მიხედვით და ა.შ. „მაღალი რისკის“ მქონე მომხმარებლების დაჯგუფება ხდება ცალკე და მათთან შემდგომი თანამშრომლობა ძირითადად ხორციელდება წინასწარი გადახდების საფუძველზე. სადაზღვევო მოთხოვნების საკრედიტო ხარისხის ანალიზი მოცემულია ფინანსური ანგარიშგების ახსნა-განმარტებით შენიშვნებში (4).

**ლიკვიდურობის რისკი**

ლიკვიდურობის რისკში იგულისხმება საკმარისი ფინანსური რესურსის არსებობა, რათა მოხდეს სესხების გასტუმრება და სხვა ფინანსური ვალდებულებების დაფარვა შესაბამის ვადაში. ლიკვიდურობის რისკის მართვისთვის მენეჯმენტი ახორციელებს სისტემატიურ ზედამხედველობას მოსალოდნელ მომავალ ფულად ნაკადებზე, რომელიც წარმოადგენს აქტივებისა და ვალდებულებების მართვის პროცესის ნაწილს. კომპანია ახდენს ამ ტიპის რისკების კონტროლს ვადიანობის ანალიზის მიხედვით, და განსაზღვრავს კომპანიის სტრატეგიას მომავალი ფინანსური პერიოდისთვის. ფინანსური ინსტრუმენტების ლიკვიდურობის ანალიზი მოცემულია ფინანსური ანგარიშგების ახსნა-განმარტებით შენიშვნაში (4).

**სავალუტო რისკი**

სავალუტო რისკი არის უცხოური ვალუტის ცვლილების შედეგად ფინანსური ინსტრუმენტის ღირებულების ცვლილების რისკი. სავალუტო რისკის წინაშე შეიძლება იდგეს კომპანიის ფინანსური მდგომარეობა და ფულადი სახსრების მოძრაობა. 2022 წელს კომპანიას ლიკვიდური აქტივების დიდი ნაწილი განთავსებული აქვს უცხოურ ვალუტაში. აქედან გამომდინარე, მისი მგრძობელობა უცხოური ვალუტის გაცვლით კურსთან მიმართებაში საკმაოდ მაღალია. სავალუტო რისკის გავლენის შედეგები კომპანიის საქმიანობაზე განმარტებულია ფინანსური ანგარიშგების ახსნა-განმარტებით შენიშვნაში (4).

2022 წლის 31 დეკემბერს დასრულებული წლისთვის მომზადებული მმართველობის ანგარიშგება ხელმძღვანელობის მხრიდან დამტკიცებულია 2023 წლის 18 აპრილს შემდეგი პირების მიერ:

გენერალური დირექტორი

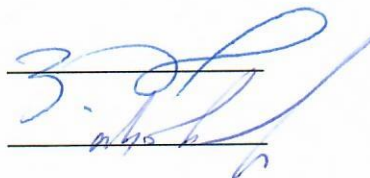

ვ. ახრახაძე

ფინანსური დირექტორი

თ. ხუნდაძე

## მმართველობის ანგარიშგება

### სს „სადაზღვევო კომპანია უნიონი“

საანგარიშგებო წლისთვის, რომელიც დასრულდა 2022 წლის 31 დეკემბერს

(ლარში)

---

#### ფინანსური რისკები

კომპანია, თავისი საქმიანობის პროცესში დგას შემდეგი ფინანსური რისკების წინაშე: საკრედიტო რისკი, ლიკვიდურობის რისკი და სავალუტო რისკი.

#### საკრედიტო რისკი

საკრედიტო რისკი წარმოადგენს კომპანიის ფინანსური დანაკარგების რისკს იმ შემთხვევაში, თუ მომხმარებელი (დამზღვევი, გადამზღვეველი) ან ფინანსურ ინსტრუმენტებთან დაკავშირებული მეორე მხარე არ შეასრულებს ხელშეკრულებით გათვალისწინებულ ვალდებულებებს. ზოგადად, კომპანიის საკრედიტო რისკი დაკავშირებულია საქართველოს ბაზარზე არსებული მომხმარებლებისთვის სადაზღვევო პროდუქტის რეალიზაციასთან (გადახდის გადავადება) და დამოკიდებულია თითოეული მომხმარებლის გადახდისუნარიანობაზე.

რისკების შეფასების შიდა პოლიტიკის მიხედვით, კომპანია ახდენს ყოველი ახალი დამზღვევის შეფასებას მასთან ხელშეკრულების გაფორმებამდე და პირობების შეთავაზებამდე.

მომხმარებელთა საკრედიტო რისკის მონიტორინგისას ხდება მომხმარებლების დაჯგუფება მათი სახეობების, გეოგრაფიული არეების, ინდუსტრიის მიხედვით და ა.შ. „მაღალი რისკის“ მქონე მომხმარებლების დაჯგუფება ხდება ცალკე და მათთან შემდგომი თანამშრომლობა ძირითადად ხორციელდება წინასწარი გადახდების საფუძველზე. სადაზღვევო მოთხოვნების საკრედიტო ხარისხის ანალიზი მოცემულია ფინანსური ანგარიშგების ახსნა-განმარტებით შენიშვნებში (4).

#### ლიკვიდურობის რისკი

ლიკვიდურობის რისკში იგულისხმება საკმარისი ფინანსური რესურსის არსებობა, რათა მოხდეს სესხების გასტუმრება და სხვა ფინანსური ვალდებულებების დაფარვა შესაბამის ვადაში. ლიკვიდურობის რისკის მართვისთვის მენეჯმენტი ახორციელებს სისტემატიურ ზედამხედველობას მოსალოდნელ მომავალ ფულად ნაკადებზე, რომელიც წარმოადგენს აქტივებისა და ვალდებულებების მართვის პროცესის ნაწილს. კომპანია ახდენს ამ ტიპის რისკების კონტროლს ვადიანობის ანალიზის მიხედვით, და განსაზღვრავს კომპანიის სტრატეგიას მომავალი ფინანსური პერიოდისთვის. ფინანსური ინსტრუმენტების ლიკვიდურობის ანალიზი მოცემულია ფინანსური ანგარიშგების ახსნა-განმარტებით შენიშვნაში (4).

#### სავალუტო რისკი

სავალუტო რისკი არის უცხოური ვალუტის ცვლილების შედეგად ფინანსური ინსტრუმენტის ღირებულების ცვლილების რისკი. სავალუტო რისკის წინაშე შეიძლება იდგეს კომპანიის ფინანსური მდგომარეობა და ფულადი სახსრების მოძრაობა. 2022 წელს კომპანიას ლიკვიდური აქტივების დიდი ნაწილი განთავსებული აქვს უცხოურ ვალუტაში. აქედან გამომდინარე, მისი მგრძობელობა უცხოური ვალუტის გაცვლით კურსთან მიმართებაში საკმაოდ მაღალია. სავალუტო რისკის გავლენის შედეგები კომპანიის საქმიანობაზე განმარტებულია ფინანსური ანგარიშგების ახსნა-განმარტებით შენიშვნაში (4).

2022 წლის 31 დეკემბერს დასრულებული წლისთვის მოზადებული მმართველობის ანგარიშგება ხელმძღვანელობის მხრიდან დამტკიცებულია 2023 წლის 18 აპრილს შემდეგი პირების მიერ:

გენერალური დირექტორი

\_\_\_\_\_

ვ. ახრაბაძე

ფინანსური დირექტორი

\_\_\_\_\_

თ. ხუნდაძე